商報

Commercial Journal

上海 Shanghai

本報創刊於民國二十年

新四五八號

發行人　路清華

今日本報一張半

零售國幣壹千元（外埠另加郵費）

內政部登記證京警滬字第二十八號

中華郵政認爲第一類新聞紙 並特准立券按照總包寄遞之報紙

上海郵政管理局執照第二五二五號

上海九江路八十九號　電報掛號六八四七　電話九一二九九　九三八二二

國務會議正式通過 新銀行法公佈施行

對違法之處分仍由財政部執行

【本報南京特派員廿九日專電】廿九日國務會議正式通過新銀行法，公佈施行，惟第四十六條所規定：「銀行違反法令，經撤銷其營業執照，或其負責人應受罰金以上之處分時，主管官署應移送法院裁判」一點，因在經濟緊急措施仍繼續實行時期，銀行違法如移送法院辦理，手續遲緩，必引起金融上之擾亂，故決定在公佈時，暫時保留此點，而仍由財部迅速執行。

按銀行法早經立法院議呈國府，其所以遲遲未能頒佈者，則以該法以臨時法令與在今日非常時期下之管制金融辦法，未能銜接之故。今日通過之經濟小組審查意見爲「銀行法全文妥善，但其中第四十六條與經濟緊急措施方案有牴觸，在施行經濟緊急措施期間當仍依經濟緊急措施方案辦理。」（按：經濟緊急措施方案中曾規定金融主管機關有權派員檢查各行莊賬目，如有投機及經營黑市買賣情事，當可勒令該行莊停業并將其經理人送法院究辦。）

【又電】國府委員會於今日上午十時在國府會議廳舉行第十次國務會議，蔣主席親自主持，到會委員張羣，戴傳賢，莫德惠，王雲五，徐傅霖等十七人，首聽報告事項：（一）改定外匯管理及進出口貿易辦法辦理情形案。（二）卅六年度田賦徵實徵借糧食實施辦法案。次由外交部長王世杰報告最近外交情形，旋即討論議案：（一）立法院制定銀行法，呈請公佈施行案，決議通過。（二）卅七年度各機關年度工作計劃編審辦法草案，決議通過（全文見另條）。（三）任命鄭彥棻爲立法院立法委員，遞補溫源寧另用遺缺案，決議通過。其他有關財政預算各案均通過。

【聯合社南京廿九日電】國務會議今日例會，蔣主席親臨致詞，促請人人自力更生，嚴格執行緊急經濟措施方案，以改善全國目前經濟地位。

魯東國軍克復日照

豫西大戰正醞釀中

沁河共匪又掘北[illegible]河堤

【中央社青島廿九日電】國軍廿八日午後收復日照縣城，與由石臼登陸之部隊會合，繼續掃蕩該方面殘匪。

【中央社青島廿九日電】魯東國軍續向諸城縣推進，登陸石臼所部隊將共匪清除後，復控制港灣各口岸。

【中央社徐州廿九日電】臨沂國軍爲策應海軍陸戰隊在石臼所登陸，廿八日起向莒縣臨沂日照間之共匪華東野戰軍第七縱隊發動攻勢，據所獲初步戰果，除將臨沂以東之十字路佔領外，並在十字路東北之內埠近破獲匪地下倉庫及小型兵工廠各一所，搜出藏糧十餘萬斤及械彈一批。

【中央社西安廿九日電】軍息：澠池刻仍在國軍固守中。

【中央社洛陽廿九日電】（一）新安縣廿五日竄擾磁澗鎮之匪千餘昨日續向南進犯，迄晚已達宜陽城東北十里處之洵村。（二）橫水匪攻棄甚急。（三）觀音堂匪四千向洛寧宜陽交界之河口石村一帶竄犯，我地方團隊正防堵中。

【中央社開封廿九日電】省援國軍有力部隊到達陝縣後，陝縣局勢已趨穩定，豫西戰事，即有新發展。

【中央社鄭州廿九日電】竄擾豫西共匪與國軍真正決定性之戰鬥，尚在醞釀中，或即在最短期內發生，廿八日由洛陽東北陳門向東竄犯及由靈寶方面向十里鋪大營等地進犯之匪兩股，均被國軍擊退，同日向宜陽陝縣兩地進犯之匪兩股刻尚與國軍激戰中，日前竄橫水附近之匪八千餘及石盆之匪二千餘，廿八日被國軍痛擊，亦受重創。

【中央社漢口廿九日電】軍息（一）由光山南竄匪經南下大軍追剿，殘部廿八日晚南竄抵經扶縣城，正加緊追剿中。（二）竄商城匪第三縱隊被迫南竄，廿八日下午三時竄抵商城，刻正被包圍聚殲中。（三）匪一七兩縱隊在羅山城郊被包圍後，大部已被殲滅，殘部向西南逃竄，又遭阻擊，刻折向羅山以南，國軍正追擊中。（四）企圖破壞平漢路交通之匪獨立旅主力向信陽東北洋河鎮竄擾，經我軍痛擊，廿八日晚狼狽向窯王店回竄，匪另一部企圖由馬家莊南竄，正堵擊中。

【中央社鄭州廿九日電】豫北共匪沁河支隊，廿八日復將沁河北關河堤掘毀八十公尺，刻水頭已到焦作附近。

今日本報第六版爲杜董事長六旬壽誕圖畫特輯一全幅，敬希閱者注意。

登陸搜覓飛機 美軍遭遇襲擊

美無死傷曾加還擊

【合衆社本市訊】美海軍二十九日自青島來電稱：美海軍陸戰隊飛機一架，於二十七日作練習飛行時，失事降落山東海角區，美陸戰隊一小隊，奉命登陸找尋失事之機師，廿八日下午在海角被游擊隊襲擊。海軍電文並未說明伏擊之游擊隊之身份，惟此間相信，當爲在該地之中共部隊。美方人員幸無死傷，雷文又稱：「游擊隊曾否受創，不得而知。」可見美軍曾向對方還擊。美軍在將戰鬥機毀壞後，退至海灘。其他兩架失事飛機之飛行員，均告無恙。一人由美驅逐艦伊斯貝號救出，另一人則於廿八日晚安然歸隊，其座機於距青島卅哩處墜入海中，以橡皮艇上岸，其後或乘艇或步行，於下午十時同抵基地。

【中央社青島廿八日電】駐青美海軍息：八月廿七日午有陸戰隊戰鬥機三架練習飛行，因氣候惡劣，在青市附近失蹤，該機可能因汽油告罄，被迫降落。其中一架，飛行機及飛行員已尋獲。又美海軍飛機及船艦廣泛搜索後，於廿八日晨在山東半島吉十點之沙灘上，發現一架。該機附近並無飛行員踪跡，現已設法與該處村民連絡，以便尋覓失蹤飛行員下落。

港督葛量洪昨返港

中港協定暫緩公佈

受我新外滙率影響

【中央社廣州廿八日電】港督葛量洪，廿八日下午四時半至五時廿分，在沙面英新聞處長穆磊公館舉行記者招待會，答復各記者之詢問。關於香港與中國締結經濟協定一點，港督表示由於中國新外滙率之公佈，影響此一協定，致暫時未能公佈，其內容可以奉告者，一爲與中國合作防止走私，一爲有關經濟金融，至其詳細內容，須俟港方與中國談商後始能正式公佈，某記者就目前香港工潮，詢港督意見，港督稱：已召集勞資雙方磋商，必可獲得一解決。

【中央社廣州廿九日電】港督葛量洪夫婦廿九日晨應張發奎招待早餐後，十時十五分乘原機飛返港。

實施經濟改革方案

交部擬定步驟

完成海陸空交通網 增强獎勵民營航業

【本報南京特派員廿九日專電】交通部廿九日舉行會議，商討經濟改革方案中有關交通部門之實施步驟，俞部長大維親自主持。該方案除規定逐漸完成全國航空網，國道網，航線網，及在中央所定制度下許可并獎勵地方及民營外，尚有重要之規定如次：

（甲）增加民營航業船舶辦法：㊀賠償徵用損失船舶，除由行政院核定賠償美金三六〇萬元外，并在美國購船借款內撥借一部份，俾航商在美購足損失船隻十二萬噸，該項購船借款，將來可分十年攤還，㊁打撈沉船，㊂協助貸款，㊃獎勵國外航線。

（乙）獎勵民營製造交通工具：各項交通工具之較易製造者，鼓勵人民製造，并供給各項製品，國營交通事業機關應儘量採用標準，給予技術之協助，合格產品，政府一面改良工業環境，一面保障工業利潤，在實施期內，應考慮原料輸入限額，供應外滙，他如穩定工資，實行保護關稅等，亦應積極推行，以謀民營工業之發展。

蔣主席招待

聯教組織委員

【中央社南京廿九日電】蔣主席夫婦於廿九日下午五時假勵志社茶會招待聯教組織中國委員會委員，到胡適等六十餘人，主席致簡短之歡迎詞。

【中央社南京廿九日電】聯教組織中國委員會今日最後一日，上午舉行全體大會，胡適主席，各委員就一般問題，廣泛交換意見。

【中央社南京廿九日電】聯教組織中國委員會第一次大會今日下午二時半舉行閉幕會，決議通過組織六個專門委員會等議案，並選舉執行委員，朱家驊，胡適，杭立武，吳貽芳，薩本棟，張道藩，梅貽琦，張菊生，柏紀農等當選。

華僑選舉事

暹議會討論

【中央社曼谷廿八日專電】據悉，昨日暹羅議會辯論時，華僑於國內進行大選時，將在暹境舉行投票之問題，重又提出討論，暹羅國家社會黨議員詢問暹政府，倘此次所傳外國國民在暹進行選舉一事，果然發生時，政府是否執行警察法令，以彈壓此種「可能之騷動」，暹總理鑾丹隆當即表示，任何外國人民在暹舉行選舉一項，將被認爲有損暹羅……華人，惟彼等留居暹羅時，吾人並以遷入待之，渠並認爲此後並無議稱，中國政府對此等問題，不應逼迫過甚。

莫斯科廣播聲稱

蘇船有權進入大連

【聯合社倫敦二十八日電】莫斯科電台今夜廣播塔斯社聲明稱：關於目前中國報載行政院決議暫停開放大連外國船隻，未經蘇方同意以前，塔斯社茲奉命聲明，依照中蘇條約第四條規定，在對日和約未簽訂以前，大連應准許外國船隻進入該港，惟各國貿易與航運未能開放之原因，與蘇聯無涉。

吻比里談

中暹關係

【中央社曼谷廿八日專電】暹羅高級政治家吻比里，於接見中央社記者時稱，以中暹間若干細小誤會置諸不談，則此二國關係至爲和諧，記者詢以渠對中暹友好條約簽訂後，其關於雙重國籍問題之意見，據答稱：暹政府自將依照國際法處理此事，中國政府可承認彼等在中國之主權，但華僑在暹將舉行選舉一事，僅係傳說，彼對此乃拒絕作任何評論。

孫副主席

今離穗飛港

【中央社廣州廿九日電】孫副主席廿九日以整個上午之時間，先後召見中央駐穗各機關首長，市長及各局長民意會專分會主任，處理黨務事，孫副主席定卅日上午乘機離穗飛港。

徵收建國特捐

國人在外資產 決不使其逃避

【本報南京特派員廿九日專電】據全國經委會顧問祕書長顧毓琇談稱：關於建國特捐之客體，房屋地產一項，如在使用時獲利甚微（如租借與別人租金甚低或全無），調查估價時可特別從寬。國人在外資產其徵課辦法，將由財部另擬有效方針，決不使其逃避。

庫券還本

將予優厚獎金

【本報南京特派員廿九日專電】美金短期庫券償還問題，財部頃擬辦者，係按官價一次償還，而另予優厚之獎金，因若予以優厚之利息，則須修改條例，此辦法近由全國經委會加以審議。

中航重慶號機

由暹飛抵星島

【中央社新加坡廿八日專電】中國航空公司「重慶號」空中霸王式試航機一架，載中客卅九名，今日下午二時自曼谷飛此，該機預定卅日赴巴達維亞。

香港美金上漲

【合衆社香港廿九日電】此間謠傳港幣將貶值後，美元大漲，美鈔一元已漲至港幣五元四角七分，美滙一元爲港幣五元五角八分，均爲戰後之最高價。英鎊值港幣十三元四角未變動。

日本賠償物資

各國可自交換

賠償委會決定新辦法

【本報南京特派員廿九日專電】第一批日本賠償物資，將於九月十日在東京以抽籤方式分配於各盟國。惟盟軍總部決定以抽籤方式後，不能符合各國預算所得之物資，尤與我國國內各有關部會所申請之賠償物資分配稍有影響，賠償委會頃開會決定，我國抽籤所得結果，立即由各部會派赴日本之五人代表自行仍以抽籤方式決定其所需得之物資，并分別送返本國。倘抽籤所得不合我國需要者，即由我國代表就地與他國代表自由交換。國內各部會抽籤結果如不合需要時，亦以同樣方式自由交換。

日本維護輸出業務

設置平準基金委會

發表促進國外貿易政策

【新亞社東京二十九日電】日政府爲維護輸出業務及安定經濟計，已決定在經濟安定本部之下，設置「輸出入平準基金委員會」，並已決定以經濟安定本部部長和田兼該委員會委員長。茲聞該會本日即可舉行第一次會議云。

【合衆社東京廿九日電】日本政府廿九日發表促進國外貿易之基本政策，包括政府之監視出口貨物，並建立製造出口物資之特別制度。利用進口原料之製造出口貨有優先權，特別爲最能獲取外滙之貨物。關於對美之出口，不僅在維持已往之水準，且將生產宜於對美輸出之新貨物，以儘量平衡對美之進出口貿易額。

【新亞社東京二十九日電】日政府以恢復貿易爲經濟之開端，故曾檢討輸出業復興方案，茲已獲得成案，並於二十九日之定例閣議上，提出「輸出復興要綱」，竟獲通過，該要綱之內容，曾論及加工貿易，原料，金融，價格，品質，工廠及其他各項，該要綱被通過後，日政府當再向國會提出關於調查輸出品之法律案，及貿易資金特別會計法之改正方案。

【新亞社東京二十九日電】日政府爲加強纖維之生產量，並確保國內之配給計起見，於二十九日之閣議上，通過纖維緊急對策要綱，希望在建立振興輸出之基礎及將來生產增加時，能即以正當之方法供給消費者。該對策處置重點於人造絲及棉業，人造絲本年下期之生產目標，二倍於上年計劃，爲一千八百萬磅，合計上期九百萬磅，即本年度生產須達二千七百萬磅，至於棉業爲準備輸入原棉，將現有紡織設備二百八十萬錠於明年擴充至四百萬錠。此外更將加緊生產對遠東復興有所貢獻之物資。最後日本政府要求在盟軍之協助之下，詳細研究國外市場。

預期明年進出口貨值

【聯合社東京廿九日電】經濟安定委員會所屬之貿易局今日在下議院宣布，日本預期一九四八年之進口貨值可達八億二千萬美元，出口貨值可達八億美元，進口貨中將有價值二億五千萬美元之原料，如棉花鋼鐵等，用以製成出口貨物，並有價值九千萬美元之燃料用作動力，及四千八百萬美元之糧食。出口貨中包括進口原料製成之貨物七億美元及日本自製貨物一億美元。日本希望以每噸二十二美元之價格由華北，蘇聯及越南獲得煤斤一百萬噸，此外並望獲得鋼料三十萬噸，及鐵礦二十五萬噸。據貿易委員會報告，日本七月份入超甚鉅，進口貨中主要者爲糧食一項，七月份輸入二五九，九一五噸，較本年上半年每月平均額約增一倍。此外並輸入油類一四，四五〇公升。七月份出口雖較六月份增多，惟本年上半年中約佔出口總額百分之二十，七月份減至百分之二。朝鮮於七月份已代華國成爲日貨之主要輸出國，此外並在台岸，尼其里亞，蘇丹，沙地阿剌伯及孔戈等處覓得日貨新市場。

【中央社東京廿八日專電】據日本貿易所今日午後所發表之數字，七月份中國進口之貨，在日本出口貨物中百分之廿二，據貿易所之統計，七月份最大之買主爲美國，約佔日本出口貨物中百分之廿八·六，其次爲英國，佔百分之十七·八六，再次爲暹羅，佔百分之十三·〇四，中國於七月份運入之日貨，僅佔日本之出口貨物中百分之〇·六八，日本之進口貨際上已爲美國獨佔，七月份日本進口貨中美貨佔百分之九十五·六二，埃及佔二·八八，此外其他各國運入日本之貨物，在日本全部進口貨中均未達百分之一，中國輸日之貨物，僅佔其全部輸入百分之〇·五。

各國赴日商業代表

已達百零三名

【新亞社東京二十九日電】日本由美國，加拿大，香港，陸續到達日本之商業代表，已達一百零三名，此等商業代表均親至九州，北海道及關西地區，與製造業者直接交涉開始其貿易活動。

美日航空郵遞

九月五日恢復

【聯合社華盛頓廿八日電】郵政部依照麥帥命今日宣佈，美國對日航空郵遞定九月五日起恢復。

港總罷工

迫在眉睫

【合衆社香港廿九日電】二十八日晚，八千碼頭艙工工人勞資兩方談判破裂，總罷工又似迫在眉睫。同時電車電力電話工人分別會議，以決定加薪要求，港政府工務官員霍金斯曾在過去十三天中調解碼頭糾紛，頃發表文告，謂資碼頭工人所提之增工資一百分之一百二十，「全部不會……最高潮」。僅可能在週末發展至……星期六爲香港從日人掌中獲得解放之第二週年，全港一律放假以資慶祝。

南非將派遣

外交使節來華

【中央社埃培拉廿九日專電】據南非聯邦出席埃培拉會議代表勞倫斯稱，南非日後將派遣外交使節赴華，渠並稱：南非爲一幼稚之國家，一俟其新入員訓練完成後，即將派遣外交使節赴華。

國際銀行會議

俞鴻鈞將出席

【路透社倫敦廿八日電】英國新聞處稱，國際銀行與基金會定於下月十一日在倫敦召開董事會議，中國財政部長俞鴻鈞將直接由華赴英出席，其他代表將來自美國，包括候補董事席德懋（基金會）宋子良（銀行）及專門顧問五人。

倫敦橡膠

市況呆滯

【路透社倫敦廿八日電】倫敦橡膠市況，轉勢平疲，除因英政府限制消費，以無買氣支持，市況無法振作。英政府停止私人汽車之汽油配給，與新加坡及紐約，其餘大部分出口，補進委託，略見上升外，一般之，對於國內汽車工業，不無打擊，減少其吸收橡膠興趣，但倫有國外推銷運動，似能相抵此一措施，對於倫敦橡膠市場之影響尚少，惟因缺乏需要，市況甚爲呆滯。

國務會議通過

卅七年度各機關年度工作計劃編審辦法

【中央社南京廿九日電】國府委員會今日上午舉行第十次國務會議，通過「卅七年度各機關年度工作計劃編審辦法」，全文如次：

總則

一，中央各第二級主管機關及各省市（院轄市）政府（以下簡稱各機關）卅七年度工作計劃（以下簡稱計劃）應依據該年度國家施政方針及本辦法擬訂之，各機關計劃及其與預算配合編造事項，併應依據卅七年度中央政府總預算編審辦法，省市政府總預算編審辦法，營業預算編審辦法及其他有關法令辦理。

編審程序

二，中央各第二級主管機關應於卅六年九月十日以前編具卅七年度計劃，連同概算送呈該管第一級機關審查，同時以三份送中央主管設計機關，三份送主計處。

三，各第一級主管機關應於卅六年十月十日以前將所屬各機關之卅七年度計劃概算分別審竣，各檢一份連同審查意見四份，送中央主管設計機關，三份送主計處。

四，中央主管設計機關應於卅六年十一月十五日以前將各該計劃與概算配合審竣，附具審查意見呈國民政府，於卅七年度開始前核定飭遵。

五，各省市政府應於卅六年十月卅一日以前編具卅七年度計劃，連同總概算送呈行政院審查，同時以三份送中央主管設計機關，三份送主計處，各省市並應送該省市參議會。

六，行政院應於卅六年十一月卅日以前將各省市政府計劃與總概算審竣，各檢一份連同審查意見四份送中央主管設計機關三份送主計處。

七，中央主管設計機關應於卅六年十二月十五日以前將各省市政府計劃與總概算配合審竣，附具審查意見呈國府，於卅七年度開始前核定飭遵。

編制體式

八，各機關計劃之編製，依其所主管之事務得分爲後列三部份，其不能完全分列者得就其有關部份編擬。（一）行政部份，凡普通行政設施及由於本機關組織方面之活動以利督導所屬各機關之工作爲目的而無須動支事業費者屬之。（二）事業部份，凡政治社會文化軍事及一部份經濟事業之設施其經費由總預算各主管款事業項下動支者屬之。（三）營業部份，凡事業本身以營利爲目的或收取相當之代價其資金由總預算各主管款事業費項下營業基金科目內動支並計算盈虧者屬之。業務較繁或工作性質特殊之各機關，得經其上級機關之核准，僅編計劃提要。（下轉第二版）

上海電信工會籌備委員會公告

籌總字第一號

查交通部所屬電信機關職工前經社會部交通部會商決定准予組織電信工會並奉交通部電信總局三十五年八月人字第七六八三號代電飭遵有案茲上海電信局職工發起組織上海電信工會於八月九日舉行發起人大會蒙社交兩部指導員陸京士（劉瑞龍代）郁秉堅甲兩先生蒞場指導監選當選徐德新馬定良楊樹藩徐廣續龐宗敏陳昌基陳雲鳳蔣尚人汪學鈞葉昌偉姚錫濤計寧章勛換張絨恢穆懷保夏根有金玉龍羅光通徐涵秋等二十三人爲籌備委員同時成立籌備委員會推選定良爲籌備委員會主任委員昌基學鈞爲副主任委員即日起假福州路七十號開始辦公除分呈外合亟公告周知

主任委員　馬定良

副主任委員　陳昌基　汪學鈞

上海市新聞記者公會通告

本會定於九月一日上午十時假天后宮橋北堍市商會大禮堂舉行第二屆會員大會暨記者節慶祝大會務希本會會員全體出席同伸慶祝爲荷

上海市新藥商業同業公會爲拜耳藥品配售通告

拜耳貨通知單已到印者即日憑各會員章來會購帶店

領取又比次派貨來文原定本月三十日下午截止收款本會以期限過促商請至九月二日下午四時截止逾期作放棄論希各注意

警告徐正君緊要啓事

查台端挪欠本報費數月始終未付所欠……又被退票……函催前來洽理……

下理似……實屬有意賴……茲再限於本月月底以前……館與清理逾期本報……依法追訴切勿自誤爲要

誠徵市房

限四馬路南・金陵路北・福建路東・河南路西・有上開地段雙開間門面市房出讓者請函本報當玉林君以便面約而洽

希政潮方興未艾

馬克西莫斯奉命再起 組七黨聯合內閣

美派要員赴希諮詢政局全貌

【合衆社雅典廿九日電】希前任總理馬克西莫斯六日前之辭職，促成希臘政治危機，廿九日馬氏再被任爲總理，以領導其右翼人民黨組織新閣。馬氏稱渠將考慮是否接受此任命。可靠方面稱：雖七大黨派領袖同意支持馬氏，一廿二人之內閣且已組成，然希臘政治危機方興未艾。馬氏是否受命而組閣固一問題，而國家黨領袖柴伐斯將軍之地位，亦須解決。

【聯合社雅典二十八日電】希臘政界領袖今日稱，馬克西莫斯雖被選爲總理，但六日來政潮並未解決，馬氏稱尚未接到正式通知，亦不擬就任，前總理蔡爾達理斯已與馬氏會面，促其接受，美國駐希大使麥克凡亦擬與馬氏相晤。政界人士對於閣席之分配，意見仍有分裂可能。

【路透社雅典二十八日電】前任總理馬克西莫斯，業於今夜組成七黨聯合內閣，歷續五天之政治危機，至此告一段落。

【聯合社華盛頓二十八日電】國務部今日宣佈，本部已派近東與非洲司長韓德森前往希臘，與美國駐希大使麥克凡及美國援希代表團長葛列斯華有所諮商，以便獲悉希臘最近政局全貌。

泛美聯防會議 完成安全協定

各簽字國家採取集體行動

【合衆社巴西彼得波里斯廿八日電】汎美聯防會議之三國軍事委員會，頃決定美洲安全區之地域，北至北極，南達南極，東在大西洋中部，西至太平洋中，距巴拿馬運河入口約一千二百哩之處。凡此地域任一部份遭受侵略，美洲各國均應一致防衛。大會之侵略全權委員，將於星期五集會，通過安全區之規劃，此事爲聯防公約簽字前大會之最後一樁籌備工作。

【美國新聞處華盛頓二十八日電】汎美安全協定將於今日在巴西汎美會議中作最後決定，據稱該協定，業經完成，所剩者僅爲措詞之推敲而已。其中最令人注意者，厥爲侵略到臨時，各美洲共同行動之規定，凡侵略者對各該國任何一國進攻時，亦即對全體之進攻，其餘各國均有協助被侵國之義務。

安全協定經美國聲明遵守聯合國憲章。該協定A款最後一節有云：「凡本協定所規定之自衛方法，可在安全理事會未採取適當步驟以維持國際和平前，暫時採用。」

凡在安全協定所規定之地帶以內發生侵略者進攻時，各會員國應採取個別及集體抵抗之行動。規定之地帶，範圍廣泛，遍及西半球，包括南北美洲大陸，格林蘭，阿拉斯卡，以及在各該地點間之區域。至於海洋之範圍，有距離半球數十英里者，亦有距離南美二千英里之南極者。

關於在此範圍外各美洲共和國被進攻時，或發生任何局勢，足以威脅南北美洲之和平時，各國應如何行動，安全協定亦有明確之規定，其中包括設立效率高超之機構，以便在必要時迅速採取行動，應付防區內外之戰事，與夫威脅美洲和平之非軍事性行爲。

英現正進行 緊縮新計劃

【英國新聞處倫敦廿九日電】首相艾德禮廿七日晚自唐寧街官邸公佈政府爲減低外匯支出與國家收入間差額所必須推行之第一步緊縮措施詳情。公告中稱：「情勢之發展使政府必須加速並擴張前已有之措施。」因此，英國現時正自動進行承平時容前未有之嚴峻計劃。

德國工業水準會議 三强頒發公報

英美將公佈鋼鐵增產計劃

【合衆社倫敦廿九日電】據確息：美英及英國將於廿九日在柏林宣布一計劃，將德國之鋼鐵產量，從五百萬噸提高至一千零七十萬噸，以謀恢復歐洲之自給力量，此計劃之宣布，將見之於在柏林，倫敦，華盛頓，巴黎同時頒發之公報內，公報係綜合上週在此間召開討論德國工業水準之三國會議之結果。

法外交部經濟局督張頒芳任巴黎宣稱：德國鋼鐵之新水準爲一千另七十萬噸，張氏稱：法國將有條件不反對此計劃，法國之兩項條件爲：

（一）德國工業不應過份發展，致剝奪其他歐洲國家之原料及產品。

（二）對於魯爾區煤礦及至要實業之將來地位，不容有所偏視。

德國鋼產量爲五百萬噸之規定，係去年三月美英法蘇四國所協議者：此次之三強會商，蘇聯未參加，英蘇聯反對討論德國工業及政府之集中化，除非有一程序，討論有關德國之每一項紛爭中之問題，蘇聯始願參與。公報甲將包括：

（一）德國工業將爲整個歐洲之福利而運用，德國本身並無優先權。

（二）德國之側於軍備及其主化，對於英法計劃仍屬不可或缺，且不應忽視此類保證。

（三）英美計劃准任德人管理魯爾區礦山，惟不應對此類礦山之將來地位有何不利之影響。

（四）英美所採之方法並無強迫將來四强對德工業水準之總決定之處。

（五）法國要求所分配魯爾煤及焦煤能予增多，廿盟國同意立即在柏林討論此要求。

（六）法，在煤及焦煤談判完成前，反對公佈提高德國鋼工業之計劃。

【合衆社柏林廿九日電】據悉：英美對德國工業水準之修正案規定英美區之生產約當於一九三六年之產量，鋼鐵產量規定爲每年一千另七十萬噸，較一九四六年三月之協定，約增一倍。

魏德邁會晤美官員 討論朝鮮各項問題

四强擬商談朝鮮未來地位

【美國新聞處朝鮮漢城二十八日電】魏德邁將軍及其使節團昨日整個第一日之調查時間，從事與美國官員會談。團體及個別之討論牽涉下列數項問題—經濟，政治，社會及文化—此乃該團所關切者，今日調查並將繼續進行。

魏德邁將軍宣稱：渠有意使在朝鮮之調查，一如在中國調查範圍之廣泛。爲達此目的起見，將與具有各種社會，經濟及政治觀點之朝鮮代表晤談。由於時間匆促，或不及完成全部計劃中之會談。該團表示希望獲得書面意見書以供目前及日後之研究。

【新亞社漢城二十九日電】霍奇中將對左派份子許憲及金元鳳兩氏會見魏德邁特使一事，本日發表特別聲明如下：八月三十日上午九時，許，金兩氏須先到特種警察部，然後由該部派員護送至魏使辦事處。該部聲明並要求許，金兩氏事前先將必經之路，通知負責當局，以免途中發生意外云。

【路透社倫敦二十八日電】英外交部發言人今日透露，英外交部現正考慮美國所提召開中英美蘇四強會議，以討論朝鮮未來地位之建議，此四強即爲根據一九四五年莫斯科協議應於全韓臨時政府成立後，在朝鮮行使託管權之四國，外部發言人並闡明此一會議之目的，在促使全韓臨時政府之建立。

社論

徵收建國特捐的原則

全國經濟委員會已於本月廿八日通過徵收建國特捐的重要原則。這個建國特捐就是全國矚目盛傳已久的一次財產稅，首由財政部擬具方案，提交全國經濟委員會財政小組審核，再由行政院召集財產捐座談會，徵集政府各主管部門及財政專家的意見，然後提交全國經濟委員會討論，決定將名稱改爲「建國特捐」，在行政手續上尚須完成立法程序，可能在本年九十月間即開始徵收。其徵收對象是富豪階級的人們，根據「有錢出錢，錢多多出」的原則，無可非議，何況係應救國的需要，題目異常正大呢。

建國特捐的第一個原則：「開徵主體以個人爲限，華僑外僑及法團之財產，不在其列。」就個人所有動產及不動產之總值爲課捐客體，計包括土地房產，存款，外匯，公債，股票，黃金，外幣，以及獨資或合夥營業之財產淨值，或在外國之動產不動產等項目。我國向來沒有辦理個人財產登記，任何個人有多少土地房屋，有多少存款及外匯，股票，黃金，外幣，根本就無從調查。政府爲了徵收建國特捐，迫使個人申報，當屬強制性的命令，決不容逃避納稅的責任。我們認爲豪門資本的調查與提名，確實不是一件容易的事；因爲化名分戶種種逃捐的方法，誰也想得出的。顧名思義，申報財產數額是出於個人自動，期限須嚴格規定，否則，命令可能等於具文。

建國特捐的第二個原則：「超過五十億元至一百億元者，就其超過額徵收百分之十二。一百億元至二百億元者徵收百分之十六。二百億元至五百億元者，徵收百分之二十。五百億元至一千億元者，徵收百分之二十六。一千億元至二千億元者，徵收百分之三十二。二千億元至五千億元者，徵收百分之四十。五千億元以上者，徵收百分之五十。」這是採取的超額累進制。以五十億元爲起徵點，並不算高；問題就在國家向來未舉辦個人財產登記，豪富權貴惟恐公開其財產數額，所以調查極困難，評價更爲困難；大戶可以化作中戶，中戶可以化作小戶，怎能辦得公平合理，須看各地方政府的調查，須看各地民意機構的提名，是否盡責。

建國特捐的第三個原則：「徵課方法是申報，提名，告密，調查。」關於申報不易翔實，前已論之。關於提名一事，規定由各地民意機關負責。今日各地地方民意機關的「代議士」，大都是社會關係相當複雜的人們，甚或是重視情面向來不願開罪於任何方面的人們，希望「代議士」鐵面無私的把富豪一一提名，事實上或不能如理想的易辦；惟有希望各地民意機構對於狡黠的富豪階級，老實不客氣的一一提名，務使任何富豪不能逃避對國家納稅的責任。至於告密，說來似甚容易，但在人情重於一切的我國，激於正義感而勇於告密的人，社會上並不多；或因所知不詳，抽象估計，未足爲憑，也就不願多管閒事，很多人是抱着這種的心理。我們以爲個人財產的確數雖不易調查，而一地的豪富階級，知者必多，抓住大戶，課以捐稅，任何人都有舉發的責任，爲什麼任憑一般豪富不對國家盡些納捐的義務呢？

徵收建國特捐，是我國財政上空前的創舉，也是政府運用租稅政策的最後辦法之一；在對外作戰時期，應舉辦而未舉辦；在戡亂建國的今日，毅然決然舉辦，希望能辦得公平，辦得合理，辦得毫無弊端，確確實實裨益於建國偉業。

國務會議通過 卅七年度各機關年度工作計劃編審辦法

（接第一版）

九，前條事務部份或營業部份計劃，應包括本機關直接辦理及所屬機關主辦或承辦之事業或營業，其不能全部同時編造者，得分次隨同概算編送。

十，各機關計劃內中心工作項目，應依照左列規定擬訂：甲，關於中央機關者，每一機關中心工作以不超過六項爲準。乙，關於省市政府者：（一）各省市政府中心工作之具有一般性者，由行政院根據國家施政方針擬定，呈請國民政府核定後，頒行各省市政府以爲編造工作計劃之準則。（二）各省市政府得視其實際需要，於中央指定中心工作之外，另行增擬其中心工作。（三）各省市政府年度中心工作之多少，以其所屬之機關單位爲準，每一機關單位得列一項，其業務性質特別繁重者，得增列一項。

十一，計劃之編製依本辦法所附格式之規定計劃，有應另行說明之事項及應付參考文件圖表一併檢送。

審查標準

十二，中央各第一級主管機關審查其所屬各機關計劃，除參考案卷及有關法令爲一般之審查外，尤應特別注意左列各點：（一）與國家施政方針有關部份之對照審查；（二）有關各部份計劃之項目限度或要點完成期限及經費之配合；（三）事業與營業部份計劃有專門技術與盈虧之審查。

十三，中央主管審計機關審查各機關計劃，除參照前條各款之規定複閱各第一級主管機關審查意見外，並特別注意左列各點：（一）與國家施政方針之總配合；（二）各部門計劃有關部份之相互配合；（三）中央政府總預算與各部門之總配合。

審查方式

十四，中央各第一級主管機關審查其所屬機關派員說明或提出補充參考材料，俾便核定及檢附參考。

十五，行政院審查各省市政府工作計劃概算時，爲求迅捷及配合起見，得召集各關係部會署之主辦人員會同作綜合之審查，並得邀請有關機關派員參加，各省市政府計劃預算如有郵遞困難者，應派專人負責賫送。

十六，中央主管設計機關審核各機關計劃概算時，得邀請該管第一級主管機關及其他有關機關派員參加，並通知原編機關派員說明。

修正變更

十七，各機關計劃經國民政府核定後，凡應修正整理者，應由原編機關自奉到核定案之日起二星期內，遵照核定案修正實施。

十八，各機關計劃經核定後六個月內，如有變更或增擬時，應將修正案報由該管第一級機關核轉中央主管設計機關審核，呈准後再行實施，其涉及經費者，並應附送概算，前項變更或增擬之計劃，確有特殊情形必須先付執行者，應於一個月內將該項變更或增擬之計劃與概算補送中央主管設計機關審核。

附則

十九，各機關計劃及預算核定後，應遵照核定案於二星期內擬編工作成績百分比及分月進度表，依照計劃編審程序送核，省市政府並應訂工作成績百分比。

二十，本辦法自核定之日起施行。

調解英埃糾紛

哥倫比亞提出新建議 蘇代表要求改期討論此提案

【聯合社成功湖二十八日電】聯合國安全理事會今日否決巴西所提由英國與埃及自行調解糾紛一案。贊成者計有中，美，比，澳，比及巴西等六國，不滿法定票數，未獲通過，波蘭反對，蘇聯，叙利亞，哥倫比亞棄權，英國因當事人關係，無投票資格。哥倫比亞旋又提出類似動議，巴西附議。埃及總理諾克拉希表示反對，據稱英軍留駐埃及即無談判可言。最後，主席叙利亞代表古里以槌擊桌，宣佈決在二十九日繼續開會討論。

【合衆社成功湖廿八日電】聯合國安全理事會廿八日推翻巴西私行談判解決英埃爭端之方案，隨後由哥倫比亞提出一新而較有力之建議案，致使安理會形成一團混亂而散。哥倫比亞代表羅浦斯，在投決定票時棄權，致使巴西提案打消，但隨後提出新建議，要求英埃兩國關於撤退英軍問題，恢復直接談判，關於蘇彝士運河防禦問題，訂立互助公約，關於蘇丹問題，停止英埃共同統治。羅浦斯對巴西提案，既拒絕投贊成票，又拒絕投反對票，在數分鐘之前，渠曾表示渠願加以贊同，渠之行動及此隨後提出之妥協建議，使理事會陷於一團混亂，因之多數外交家對此甚爲憤慨，而取消休假也，蘇代表葛羅米柯稱：哥倫比亞之建議，包含若干全新之觀點，遂動議理事會休會，至廿九日下午三時再開，即獲得全體贊同。

杜魯門與教皇 交換書函 保障和平

【聯合社羅馬二十八日電】杜魯門總統與教皇庇護十二世今日交換函文，保證共同爲世界永久和平出力。總統之目標在鼓勵一項信念，即人類不致生存於集產主義機構之鎖鍊中。教皇答以一旦國家排斥上帝自身爲人權之源泉，人類即歸沒落，結果乃爲戰爭。

英煤礦工罷工 抗議增加工作

【合衆社倫敦廿八日電】英國約克夏郡五千以上煤礦工人，廿八日反抗其工會及政府之命令，實行罷工，英國最大之產煤區南約克夏，有一萬至一萬五千礦工，現已罷工，渠等之爲此乃爲同情一百四十名格萊探煤公司之工人抗議政府煤業局及全國礦工工會增加渠等之工作而罷工，由於最近又有罷工數起，已使國營煤礦有九處停工，全國煤礦有十二處礦穴停工，煤產損失，估計達八萬二千噸。

（又訊）全國煤業局稱目前煤礦工人總工者已在三萬人之上，且工潮顯有波及全礦之危險。

糧食出口 美又有增進

半年達十二億元

【合衆社華盛頓廿八日電】美國商務部今日宣佈：美國一九四七年上半年糧食出口，共計值一，二四一，○○○，○○○美元，較之去年同期，計增三○，○○○，○○○美元。玉蜀黍出口，就數量言較去年上半年增加六倍，落花生出口數量，亦增百分之三八五，穀粉出口爲二，一三五，七七五米噸，而去年則爲一，一五九，九四六噸。但罐頭肉類，則減退百分之九十四，煉乳減退百分之六十五，小麥減退百分之三十九。糧食進口，計值爲八三一，○○○，○○○美元，較之去年同期，增加百分之三十一。甘蔗之數量，計增百分之五二，香蕉百分之二十，椰子肉百分之四百。

桐油在美堅秀 每磅價二角五分

【路透社紐約廿八日電】紐約商人表示，目前桐油價格堅秀，乃因豆油價廉，如將兩油合併，可用以代替亞麻仁油，再則中國桐油趨勢向上，故有購進，亦足引起堅勢。目前美政府將保護國內桐油生產，使其價格爲二角五分一磅。但刻下美國廠方及棧房桐油存貨足可敷九個月之用。

英倫股票大跌

【聯合社倫敦廿八日電】英閣宣佈新緊縮計劃後，倫敦證券市場多種股票尤其是汽車股票大跌，猶汽車跌價達百分之四十之多。

蔣家棟返吧城

在印尼所見僑胞情況均慘

【中央社巴達維亞廿八日專電】我駐巴達維亞總領事蔣家棟於印尼逗留兩日後，本日下午乘紅十字會專機返此，據蔣氏稱：在日惹一日，曾見各方人士，並赴各地，幾無片刻休息，蔣氏爲印尼領袖未能贊成組織中華保安隊，而深感遺憾，然印尼當局已允盡一切可能，保護僑胞生命財產。日惹難僑，估計逾四千人，內二千人自蘇拉卡爾加步行一月，而抵蘇羅，蔣氏此行，曾目睹兩處燒得大批關於僑務之材料。並謂：共和國政府將允許華僑之五百萬盾，現尚未開始動用，並信印尼當局，將可讓華僑設立工業合作社，而推動僑胞之復原工作。蔣氏稱：渠所見之僑胞，大多情況悽慘，尤以田地及不動產，均已被掠，被迫撤離，爪哇東部數千僑胞之命運未卜，然印尼努力安排，渠等自蘇拉加徒步而來之僑胞中，有數百人，現仍爲當地軍事當局拘禁於蘇羅外某處，唯已允於今晚釋放。蔣氏末稱：保護僑胞之生命財產問題「錯綜而繁複」。

【合衆社巴達維亞廿九日電】印尼荷蘭控制下三十一城市代表參加之中華總會，決議派遣一三人代表團，赴新加坡報告華僑在爪哇與蘇門答臘受印尼人殘害之情形，並募捐救濟基金，代表團將訪問馬來亞，暹羅，香港，與馬尼剌等地，定期一月。

分類廣告 每行二千元

遺失本人圖章一枚特此登報申明作廢 [illegible]

某君交大肄業任家庭教師函瓦窯路互穎村二號戴

裕昌西藥行 專營 本外埠同業批發 拜耳先靈汽巴羅氏禮來良藥 中正東路260號364室 T·17703

遺失圖章 遺失橡皮圖章小作廢 [illegible]

遺失啓事 [illegible]

犧牲券 憑券五千元贈六吋女性照片16張 建美照相館 上海郵箱一六六 建成公司

古泉印泥 上海北新門內 [illegible]

慶祝杜月笙先生花甲榮慶

上海證券交易所 全體仝人敬祝

中匯銀行 全體仝人敬祝 行址：中正東路一四三號

壽

壽有三，有王澤之壽，有聲聞之壽，有行仁之壽，書仁五福，一曰壽，此王澤之壽也，詩云，其德不爽，壽考不忘，此聲聞之壽也，孔子曰，仁者壽，此行仁之壽也

金錢牌

富豐搪瓷公司 金錢牌熱水瓶公司 敬祝

國信銀行 董監會暨全體同人敬祝 行址：漢口路四二二號 電話：九二三九六（總綫）

浦東銀行全體仝人敬祝 行址：中正東路二八四號

警備司令部宣佈
本市明起解嚴 必要時得臨時戒嚴

【本報訊】本市及淞滬警備司令部轉奉，於三十四年十一月，由淞滬警備總司令部，呈准前軍事委員會，宣告戒嚴，迄未解除，最近國防部爲適應變計，經呈奉行政院核准，授權於淞滬警備司令部，如狀況需要時可依據戒嚴法第三條，得宣告臨時戒嚴，淞滬警備司令部，以本地備區爲國防要地，奸宄潛伏，時思蠢動，過去以戒嚴之處理重大事件，頗著成效，嗣後爲適用戒嚴，以確保治安，不無需要，旣奉令得隨時宣告臨時戒嚴，則以前核准之戒嚴，無長期存在之必要，乃呈准國防部於明（卅一）日起宣告解除。

颱風邊翼波及上海 各線班機今日停航

【本市訊】據氣象台消息，發生於太平洋之九級颱風，中心部份已於昨晨抵達台灣，昨起台灣電訊完全中斷，預料該處遭受颱風猛烈襲擊，或有所損失。但正確消息迄晚未有獲得。颱風中心部份，昨日下午二時抵達北緯二十三度半，東經一百十九度半之處，挾勢向西北進行，有偏向北北西方位，位置正於台灣海峽之中。颱風中心範圍約六十公里，風速每小時約三十六英里左右，於昨晚在福州沿海登陸，向北進行，昨日下午溫州海門一帶均先已發生強風雨。福州與廈門之間，已直受正面襲擊。上海於昨起，已開始受颱風邊緣之擾，風力加強至六級，浦江風浪甚巨，但航輪尚有進出，入晚烏雲密佈，已有顯著變化，間歇發生陣雨，溫度驟降（全日最高溫度爲華氏八十六度五，最低七十八度三），預測今日上海將受颱風翼影響，更見劇變，強烈東風在六級以上，天空陰，有時有暴風雨，氣候轉涼。

【又訊】因颱風關係，由滬去南洋之輪隻，均已停航，中央公司二十九日在香港廣州之客機照常飛出，去台灣，福州，廈門之飛機則均告停航。三十日中央，中國二公司所有上海來往之飛機，均決定暫停。

【又訊】據聯合社南京二十九日電：官方今日宣稱：空軍重轟炸機與運輸機約五十架及美海軍航空隊運輸機多架，於太平洋颱風有侵襲上海之虞，今日紛紛飛離北平機場暫避。當局並已完成準備，一俟颱風確實迫近上海，其他軍用機與民航機均將撤往內地。

慰勞過境出征軍人 舉行第九次會報

【本市訊】上海市各界招待慰勞過境出征軍人委員會，日昨舉行第九次會報，出席曾翔，劉仁鈞，施北衡，張維，李步良，師學富，劉穗銘等多人，潘議長公展主持。茲摘誌重要決議如下：一，各處席會改爲每週星期二四舉行。二，加聘韓彥[illegible]爲皖各省旅滬同鄉會理事長常務理事爲慰勞委員。三，監察管理處調派員考察各部隊長對士兵副食費有無侵佔尅扣情事。四，衛生處調派員考察士兵每日主副食品是否合乎營養。五，函淞口司令部改善車輛方法。

生活指數 今上午發表

【本報訊】本月份生活指數審核會，市府當局決定提早於今晨十時在市府會議室舉行。是本月份生活指數可於今上午十一時許由該會發表云。

市政會議昨決議 改組靜安寺監委會 通過九九爲老人節

【本報訊】第九十二次市政會議昨晨舉行，通過提案如下：（一）市長交議：准市參議會公函，以據上海市佛教靜安寺住持，改勤宗派，張觸決令，請轉飭准予撤銷，備案，以寬宗派一案，轉函查核辦理等由，請討論案。決議：改組靜安寺監督委員會，由杜月笙，潘公展，徐寄廎，楊虎，顧嘉棠，范紹增，朱文德，江一平，徐永祚，聞蘭亭，王震成，徐文潤，屈文六，黃涵之，止方，寬道，王曉籟，沈宗濂，吳開先，祝平，俞叔平，張曉崧爲委員，吳開先爲召集人。（二）市長交議：據社會局呈，以奉令擬定九月九日爲老人節，祈鑒核等情，請討論案。決議：通過。（三）市長交議：據市商會電呈爲警察局限制舊貨業收買舊貨，十日內不得付款與出售，請再議陳實情，准予撤銷警察局原電請備查民情，准予撤銷一案，及市政會議之修正辦法等情，請討論案。決議：舊貨業收買舊貨，五日內不得付款與出售。（四）市長交議：據公用局呈爲機動車輛過磅登記，檢驗等工作，需用空地，選址派員與地政局洽辦先行使用滬南區八圖成圩十七坵空地情形，祈請鑒核等情，經交地政局籌復，茲據呈復前來，請討論案。決議：通過。（五）市長交議：據公用局呈，擬「上海市管理蘇州河航道秩序暫行規則」草案，祈核定公布等情，經交審查，簽具意見，請討論案。決議：通過。（六）市長交議：據上海市內河輪船商業同業公會電呈，請取消輪船在蘇州河內限制拖船兩艘之成議，以維航業，而利生產等情，請討論案。決議：維持原議。（七）市長交議：據財政局地政局會呈，爲上海市輪渡公司請租用外灘公園碼頭地址公地，爲該公司籌備處碼頭辦公處所一案，祈核示等情，請討論案。決議：通過。（八）公用局提：擬將滬南市六號浮碼頭先行拆去，俾建造碼頭，請公決案。決議：通過。（九）工務局提：中國石油公司請求在中正中路威海衛路口三角地段設立加油站，是否照准，請公決案。決議：不准。（十）工務局提：爲調整閘北西區整理計劃業經開始，擬暫行停發營造執照，以免將來執行困難，是否可行，請公決案。決議：通過。

社局未領用 救濟對象意見不同 行總撥款十億

【本市訊】行政院善後救濟總署，近對社會局，撥款十億元，作爲救濟貧民及結束失業工人之用撥款：社會局吳局長，對此十億元款項，以會與行總方面商定專爲結束失業工人之用，並非救濟貧民之款，此項意見雙方既未能趨於一致，故迄未向行總領用云。

航空公司調整運價 靜待交部核准

【本市訊】據有關係方面息：兩航空公司呈請交部調整運價，迄今已有一月，但迄未獲准，兩航空公司之主要理由，爲汽油，零件，上漲甚鉅，故如交部能准許航空公司結得國銀外匯，則航空公司並不希望漲價，截至昨晚止，交部對航空公司調整運價之核准令，仍未發表，故據一般觀察，如交部能使航空公司結得官價外匯，則飛機客貨運或仍可維持價云。

李浩然慘死案 地院一庭審結

【本市訊】新聞報前採編[illegible]李浩然，於七月廿五日上午十一時許在成都路南京西路電車站由北穿越馬路時，爲震旦附中學生徐雲鵬所駕駛之機器脚踏車撞倒一案，昨在地院刑八庭，由推事審訊，原告方面，當由被告之父徐[illegible]賠償[illegible]五千萬元，及死者家屬李陳[illegible]請求賠償損失費法幣十二億四千七百七十八萬六千五百元。茲據被告徐雲鵬稱：當時李浩然欲穿越馬路，首先撞及三輪車，然後碰及被告之機器脚踏車，而致倒地受傷而死云。繼即開始辯論，庭上以案情已明，諭知本案定九月三日上午宣判，被告仍交原保。

文化界戡亂總動員 今日舉行成立大會

【本市訊】由本市兩會文化團體共同發起組織之上海市文化界戡亂建國總動員會，經半月之籌備，已定於今（卅）日下午二時，在仝禮路上海文化會堂舉行成立大會，該會總務組同人昨夜通宵工作，佈置會場，並懸掛各種巨幅圖畫，日前赴京之潘公展方治二氏，亦特於昨晚偕張道藩氏乘夜車趕返滬上，俾共同參加此次大會，大會除將討論一些戡亂之重要議案多起外，並有盛大之餘興節目，例如揚華生，張樵儂之滑稽表演，莫非仙之魔術等，中電，國泰均將放映最新之新聞片及故事片，並當場由中電攝製會場活動情況之新聞片，該會爲擴大宣傳起見，在今明（卅一）二日，特約全市各廣播電台，指定時間，由該會分請本市各界名流，文化界先進二十二餘人，分別作廣播演講云。

招商局增派海黔輪 行駛滬港菲

【本市訊】滬菲港澳航線，近以各地商貨貿易已日見增多，尤以外匯管理新辦法實施後，滬粵二地出口貿易更見活躍，招商局有鑒於此，特將海黔輪行駛上海香港馬尼剌線，以應需要，從此滬菲線已有海滬，海黔二輪，該輪經常行駛，預定於日內開駛，海黔輪定卅日上午由滬駛香港後轉馬尼剌。

外來汽車捐稅 決予登記時徵收 取消在南翔閔行設卡

【本報訊】市府昨晨召集公用，警察，財政，工務等局主管科負責人，會商外來汽車繳納捐稅問題，決議：取消在南翔閔行兩處設卡檢查，緣日後汽車用油必須向公用局登記，憑證購買，財局可於登記時收取道路建設捐等。此外尚須防止本市汽車爲避免納捐向外埠捐領牌照。

吳市長發表 抑平物價方針
食米大量拋售 生油運滬供應 肉商予以貸款 蔬菜嚴禁抬價

【本報訊】市府爲抑制週來物價漲風，昨日臨時召集有關各機關負責人舉行第八次經濟檢查會報。除由各主管人報告各項工作情形外，慎重決議從速成立紗布組，以便嚴格管制紗布買賣利潤及生產成本。會後吳市長招待記者，發表談話稱：（一）棉紗棉布將趕緊成立紗布組，大約可在下週正式成立，以後對紗布生產成本及紗布待手買賣之利潤，將實行調查，取締非法抬高市價。（二）食米價格近日上漲，但市府已令社會局設法拋售，又新穀將行登場，故食米問題可望好轉。（三）食油走私出口南通市府已與海關合作取締，又來源將可增多，最近青島有大批生油運滬。（四）蔬菜豬肉亦告上漲，豬肉漲價原因有：一，天氣炎熱；二，蘇北產地遭共黨搶亂；三，沿途納付苛捐雜稅。關於第三項，市府已去電請予取締。又將由中央銀行貸與該業低利貸款，故其成本可望減低，並對豬肉黃牛黨予以取締，蔬菜批發價未見漲價，祇因販賣商囤利太高，當嚴禁抬價。（五）金鈔黑市價格，現今後各級金鈔黑市的價格取締，如再發現登載者或變相登載者，將以停刊處罰。

船伕想看電影 美兵竟用鎗擊 徐金福中彈慘死

【本報訊】前日清晨南市江南造船廠附近浦江中艦船上，發生美水兵擊斃我舢板伕慘案一起。經記者探悉如下：江南造船廠浦江第三十三號浮筒，停有美國第四十五號登陸艇一艘，另有一〇六〇號登陸艇改成之商船一艘，停該艇之旁，該商船上之外人出入，由徐金福之小舢板搖擺。前日清晨零時廿四分之際，第四十五號登陸艇上放映影片，徐金福好奇心動，擊登該艇，意圖觀看電影，時有該艇值勤兵洪馬，詰其何爲？徐金福未諳英語，瞪目無對，洪馬即開槍射擊，一彈中徐金福之左臂，當即斃命，肇事美水兵，已由美方扣押，此案正由該管警局偵查交涉中。

「山河戀」 令勒令停演

【本市訊】越劇伶人假黃金大戲院公演「山河戀」一劇，因事先並未依照法定手續辦理登記，曾由社會局限令五日內補行申請，茲因限期已過，刻由該局會同警察局勒令停演。昨日越劇界商會備文向社會局補辦申請手續，但因未符法定步驟，已予駁斥，至勒令停演問題，如手續辦妥，可能於今日由警局派員前往執行。

浮收學費 勒令退還

市長吳相湘談到學費問題稱：本學期本市中小學之學費業經訂定，若有優良學校擬增加收費者亦得事前向教育局聲請審核。如有非法抬高學費者，市民盡力檢舉，市府必將其主持人撤換，並以所溢收部份退還。最近本市曾發現有上海女子中學校長樊[illegible]之和鄰[illegible]中學校長梁[illegible]，學校財政均不公開，且擅自高抬學費，現市府已令教育局通知該兩校，嗣後予撤換校長，否則由教育局派員充任之。又關於私校存款，市府已向興業信託公司協商允予特別儲蓄存款利息，月息六分，若各學校除向國家銀行存款外，可向該信託公司接洽。

奬勵金鈔買賣告密 得無限止提成奬金

【本市訊】財政部爲獎勵密告金鈔黑市買賣起見，特將前所規定密告獎金不得超過三千萬元一項，予以取消，修正爲可按成無限止提取獎金。茲悉此項命令，業於日前抵滬，由市政府轉知警局經濟科知照云。

經濟警察出動 監視市場交易

【本市訊】本市物價最近又起漲風，主管經濟檢察當局已對此一漲風中之人爲現象，予以密切之注意。警局經濟警察大隊，廿九日起按日分五組出動，赴各市場調查物價並予監視，如發現有投機操縱之行爲，將予拘捕法辦。

全國國貨展 歡迎各廠商參加 即日起開始登記

【本報訊】全國商聯會，工業協會，中國生產促進會，新生活運動促進總會等四團體發起之全國國貨展覽會，定於九月十八日在南京太平路太平商場展出，昨時半假新生活俱樂部招待本市國產廠商，到毛聖棟，莊仲和，倪瀚如，黃叔英，張智明，龔伯炎，桂林穆華軒，胡伯翔，倪瀚如等六十餘人，由王曉籟主席，陶桂林，穆華軒等先後發言，歡迎各廠商踴躍參加。報告要點爲：（一）此次全國國貨展覽，自「九一八」起爲時三個月，在此三個月內，適逢大選，全國工程師學會年會等集會，在京舉行，故意義尤爲重大。（二）國營機構如經濟部中紡公司，中華煙草公司，資委會所屬中國石油公司等均將參加，當局對此次展覽，極爲重視。（三）本市廠商參加者，可於即日起至黃陂北路卅三號登記，現南京方面已接受登記四十八家。（四）場地租金每方丈按月一百萬元，外加管理費五十萬元，廣告裝璜等費由各廠商自理，水電由會場供給。（五）交通方面，籌備人員可予各廠商協助，凡百公斤以下之展覽品可自運免費運京，惟以九月十二日前起運爲限。

方治蟬聯主委

【本市訊】國民黨上海市黨部本屆新任執監委員，昨晨九時假市黨部大禮堂舉行首次執監委員會聯席會議，選舉本屆執委會主任委員暨監委會常務監察委員，中央派洪委員蘭友監選，出席執監委員吳開先，謝仁釗，王家樹，徐鳴亞，周學湘，范鶴言，王新衡，孫家良，王振猷，柴子飛，凌其瑞，鄭傑，沈鼎，陳寶驊，葛克信，沈春暉，陳以德，袁哲，童襄葛，曹培隆，王知本，列席周飛澤，陳伯良，王國屏，俠隽人等，由吳開先主席，報告開會意義，洪委員致詞，略謂：本屆執監委員均爲本黨歷史悠久能力最強之同志，當選殊孚衆望，上海爲國內政治文化之中心，本黨同志早在上海樹立革命基礎，此光榮歷史吾人應永久保持而發揚光大之，末勉各位委員仰體中央意旨，共同奮鬥，旋即開始選舉，結果方委員治當選本屆執委會主任委員，陳委員寶驊當選常務監察委員，全場一片掌聲在和諧空氣中散會。

中央日報 五週念紀

【本報訊】上海中央日報爲紀念創刊五週年及還滬二週年，除於今日下午四時在羅浮路該社舉行酒會招待各界外，並假座上海廣播電台（一三九〇KC）全日舉行播音，節目計有話劇彈詞，國樂滑稽歌曲崑曲平劇等，著名平劇伶票如馬連良，楊寶森，李多奎，陳大濩，程君謀，趙榮琛，劉仲秋，俞素琴，李玉茹，包小蝶，曹[illegible]公，孫鈞卿，李克昌，管際安，徐崑曲權威如徐雲凌，[illegible]韶九，項馨吾，張廣麟，張子方，姚季琅等，歌星如張露，黃[illegible]芳，逸敏，朗音等均允參加播音。

公順醬園 三盜臨門

【本報訊】順昌路一八二號公順醬園，於昨夜七時半許，突遭三盜侵入，執槍二支恫嚇，各匪正在搶劫時，爲小主人盧尉南上屋頂，狂吹警笛，各匪知已敗露，匆忙攫劫金戒一只及現鈔一百萬元，分向前後門逃逸無蹤，事後經嵩山警局得報，派員兜拿，匪已遠颺。

女子學駕卡車 四行人遭輾傷

【本報訊】昨日上午八時半許，滬西康定路常德路口，有卡車一輛，有一女子學習駕駛，慎肇禍，當場將路人江有才（卅四歲）江有成（四十八歲），吳阿二（四十四歲）洪龍（十五歲）四人撞傷頗重，經飛送平民醫院救治。

巫婆打鍼 小孩斃命

【本報訊】南市斜土路，於昨日發生巫婆治病殺人案。緣有住居斜土路卅五弄廿九號之人徐郭氏，其有一齡男孩，於日前患病，即延巫婆姜馬氏治療，詎被誤行「神鍼」，及香灰一包醫治，幸不治延至昨晨夭折，事後徐氏投報警局，乃將馬拘局訊究。

杜月笙氏親友，昨晚爲杜氏暖壽，計到錢大鈞，潘公展，洪蘭友等百餘人，圖爲杜氏即席致謝詞。

杜月笙氏花甲榮慶 各界假座麗都花園祝嘏 全部禮金充作公益事業經費

【本報訊】杜月笙氏今日花甲壽辰，全國各界特熱烈發起祝壽，特組織委員會從事籌備，杜氏以時局維艱，力主節約，不願擴大鋪張。籌備委員會方面，決遵從杜氏意旨，於今日假泰興路麗都花園，招待各界來賓，並刊印杜氏事記一冊，附蔣恭綽氏所撰壽詞，分送來賓。本報特出祝壽特刊，派員在場分送遊場來賓。

大會職員分組負責

今日祝壽大會職員，計分總務，招待，交際，糾察等組，總務組駱清華，徐采丞，陸京士諸氏負責，招待組徐寄廎，范紹增諸氏負責，交際組錢大鈞氏負責，糾察組王新衡氏負責，祝壽會場，籌備會責夜派員在麗都花園布置，顏惠慶隆重。今日中央電影場特派員在場攝取祝壽電影，今後將分發各電影院公開放映。

壽序詩文琳琅滿目

自杜氏壽誕公佈後，全國各界致贈禮品及賀儀者，極爲踴躍，本市各處代收禮金者，計有中國通商銀行及各分支行，上海地方協會，以上均代收現金，杜氏寓邸則收禮幛及鏡框，連日各省市農工商學各界，暨軍政各機關首長，陸續致送賀儀者，昨日又有于右任，孫科，孔祥熙，李石曾，陳布雷，陳果夫，陳立夫，翁文灝，許崇智，程潛，李宗仁，黃紹竑，黃旭初，蔣鼎文，杜聿明，葉德惠，左舜生，唐文治，沈尹默，齊白石，張嘉璈，李種孫，陳光甫等贈送壽序詩文，琳琅滿目，美不勝收。杜氏所收祝壽機關首長之壽儀，以蔣主席手筆所書贈之「嘉樂宜年」壽匾外，並有全國軍政要人百位題名合贈之壽文，由章士釗氏執筆，及錢新之氏親筆所書「卅年來與杜氏交遊」謹誌詩文，獨創一格，極爲名貴。

四榮壽麵 勵行節約

杜氏對全國各界來賓熱烈祝壽，深表感謝，但極不願受領，故決於今日祝壽一天，屆時祝壽會場，將由籌備會方面主持，答謝來賓。同時仍依遵杜氏節約意旨，推行新生活運動起見，場內特備節約榮譽壽麵，款待來賓，共四榮及壽麵，此次各方所致禮金，經決定以作印行上海市通志，創辦月笙圖書館，及辦大學講座，並撥充本市各公益事業經費，助學金，及救災經費之用云。

壽燭輝煌 共申慶祝

昨夜杜氏親友特爲杜氏暖壽，下午八時，先在顧嘉棠宅內預祝，計到有洪蘭友，潘公展，黃金榮，王正廷，許世英，錢大鈞，楊嘯天，金廷蓀，駱清華，王曉籟，龔同茲，馮有眞，呂光，楊管北，吳開先，陸京士，顧嘉棠等氏。席間由洪蘭友，潘公展兩氏致祝詞，後由杜氏親自懇切答謝。宴後並在花園內遊藝助興，至十一時許杜氏乃返寧海西路本宅，由氏之公子小姐及桃李門牆先後拜壽，大廳堂內高燃對尾香斗，壽燭輝煌，後拍攝合家歡。昨在暖壽場攝影。此次籌備會方面，事前決擬大徵文，惟以杜氏不擬鋪張，預定之徵文臨時作罷，嗣後並擬刊登各報廣告，終爲杜氏所阻，籌備會方面特代表杜氏向各界深表歉意云。

【又訊】市總工會爲恭祝杜月笙氏六十華誕，並對其過去獎助工運表示敬意起見，昨特發出致敬電文略稱：「月笙先生鈞鑒：欣逢六十華慶，謹申九如之頌，伏維先生急公好義，而我勞工羣衆，霑惠尤多，方工運之初，端賴大德維護，一言排難，糾紛息爭，工運得有今日，蔫自先生培育，恩多，爲懷盛德，願千秋萬歲，壽無疆，謹電祝賀，諸維垂察。上海市總工會理事長水祥雲叩。」

民營工廠用煤分配 由燃管會決定總噸數

【本報訊】民用煤量分配委員會，於昨下午三時，舉行第五次會議。出席單位代表有燃管會，工業協會，工商輔導處，市商會，社會局，煤業公會，機製煤球公會，及市參議會等代表十餘人，由燃管會主委張希爲主席，報告事項：（一）八月份民營工廠用煤，決定配售總數爲一萬五千噸，民生用煤爲五千噸。（二）各業公會已遵限將工廠配煤申請書送會，共計申請工廠爲一千一百四十四家，申請總數爲九萬一千八百九十噸半。（三）五月份工廠配煤截止日前止，已發煤斤計一萬一千三百六十五噸，未配者約一千餘噸。討論事項：（一）關於民營工廠用煤之分配事項，決議由燃管會決定總配售噸額，並以各公會爲單位，決定及保證分配各會員配售噸額。（二）用於民營工廠配煤提運工作方法，即由該公會與各業先行商定，最後由燃管會提出擬具之三十六年度第二次工廠用煤申請核發及實發數量表，以結算至八月廿一日爲止。分甲，乙，丙，丁四級，共有四十四個工業單位，申請噸數八萬三千六百四十噸強，核發噸數一萬二千九百六十九噸，實發噸數一萬一千三百六十五噸。至第三次之申請數量共爲十一萬四千四百九十一噸強，須將調查表格送本會後，工商輔導處經燃管會偕工協會，再經核發，並同時決定配售價格。

上海電力公司 萬五千瓩發電機 下週一可恢復使用

【本報訊】週來本市紗廠供電情形突趨惡化，全市紗廠用電被拉去五分之四，以上海電力公司有發電量一萬五千瓩之高壓機及鍋爐二隻均相繼損壞，共短少發電量二萬三千瓩，連以前經常拉去之二萬瓩，共計拉去四萬三千瓩，實爲復員以來所未有。據該公司工程師汪經鎔氏稱：一萬五千瓩之高壓機正在日夜趕修中，希望能於下週一恢復一部份發電量。至於復員後該公司發電機時有損壞之原因，顯然爲公司所有十六台之發電機，完全開足，且無輪流停息，使無檢查修理之機會所致。

【又訊】吳市長定於九月一日召集本市公用局，各電力公司，中紡公司，工業協會等代表，商討：（一）節約用電，（二）工廠供電情形，（三）工廠有發電設備者自行發電等辦法。

簡訊

△本市「鄉區無主浮厝」，所有焚化骨灰，已運往虹橋路虹橋公墓，定今日下午五時，由吳市長，張局長維舉行公祭。

△上海信託公司，辦理國內各地匯兌，手續簡便，取費低廉，交款迅速，向爲留滬各地客商所信任，是以該公司業務至爲發達。

△本市丹鳳路五十一號信利熱水瓶廠，出品金寶牌五磅二磅熱水瓶，現已增加產量一倍供應，各洋廣貨號均有出售。

教育部立案 中華工商專科學校 招生啓事

本校屬各方要求，除永嘉路原有校舍外，已於溪口路（即朱葆三路）另設分院，並定自本月二十八日起招收新生，使附近青年免興向隅之嘆，茲將招生簡章列后：（科班別及年制）會計・銀行・工商管理・機械工程四科日夜各兩班均四學期畢業（名額）每班三十名男女兼收（投考資格）須有公立或已立案之私立高中或同等學校畢業或具同等學力而有證件者（報名）二十八日至三十日午前八時至十一時半午後二時至五時半晚間七至九時在永嘉路校本部及溪口路分院（考試日期）九月一日至三日（考試科目）國文英文數學公民史地理化口試（簡章）附郵即寄

董事長 張翼 副董事長 黃[illegible]培 校長 沈[illegible]莊

元泰實業公司
中正東路四〇四號四樓 電話九五四一〇 九〇二二二

設計裝置修理電氣機械工程
統辦：馬達引擎 電器五金 鋼珠軸領 傳動機件
上列貨品均有現貨並接受定貨如蒙 賜顧竭誠歡迎

國營招商局 船期公告

船名	船別	開往地點	離滬日期	停泊地點
江漢	客貨	九江漢口	8月31日 長	中山東二路64號本局第三碼頭
錫麟	客貨	天津	9月1日 長	東大名路兆豐路口本局第一碼頭
江靜	客貨	鎮海寧波	9月1日下午	中山東二路64號本局第三碼頭
江靜	客貨	鎮海寧波	9月3日下午	中山東二路64號本局第三碼頭
元培	客貨	天津	9月4日 長	東大名路兆豐路口本局第一碼頭

◆船期如有更改恕不另行通知請隨時向本局售票處洽詢◆
總局：上海廣東路二〇號 電話一九六〇〇號轉接各部
貨運課分機94號 長江線分機48號 南洋線分機4號
北洋線分機41號 國外線分機6號 保險部分機1號
報關部分機49號 駐港貨理部 分機99號
售票處：上海四川路一一〇號 電話：一九六四六號
船期問訊處 電話：一四一八八號

上海信託公司
上海總公司
辦理國內各地匯兌
手續簡便 匯費低廉 交款迅速
地址：北京路一九〇號 電話：一二九二三號

ADA ABC 內衣 襯衫
BOB ABC 童裝 皮鞋
質料上等 式樣新穎
中國內衣公司發售
南京路五六二號 電話九一〇六五

廣東 洗種福堂 著名出品
婦科聖藥 烏雞白鳳丸 主治月經不調白帶 特製糖衣 服時不苦味
猴棗馬寶散 主治小兒 大人 神效無比
自運廣東 馮了性百病藥酒 主治風濕骨痛 零售批發 價格公道 認明馬標
嘉興天一藥房經售 上海河南路四馬路口第一家 函購即寄

棉紗議價提高

廿支每件一千一百五十萬

紡建增加臨時配紗十二種

【本報南京特派員廿九日專電】經濟部紡織事業基金保管委員會，將於卅日在京召開第一次會議，商討如何運用四五〇億基金，以發展紡織事業，陳部長將親往主持。

【本報訊】棉紗議價，經紡調會議價小組鑒定調整爲廿支標準紗每件一一五〇萬元，較上次提高一三〇萬元，業經呈請核准於昨日開始實施，其餘各支紗線，參照市價比例訂定，茲將議價標準錄后：

六支五六〇萬元，八支四〇〇萬元，十支八〇〇萬元，十六支一〇二〇萬元，廿支一一五〇萬元，廿二支一二六五萬元，三十支一四二〇萬元，三二支一五五〇萬元，四十支一六〇〇萬元，四十二支雙股一八八〇萬元，六十支二〇〇〇萬元，六十支雙股二二四〇萬元，八十支雙股三八〇〇萬元。

紡建公司奉令爲平抑紗價起見，除循例聯合配紗十七種外，並增加臨時聯配紗十二種，配紗聯合甲組代配紗，計廿支金城大包一一五〇萬元，廿二支公字草包一二六五萬元，自紡紗六支關日光草包五六〇萬元，八支日光草包六四〇萬元，十支立馬筒紗八〇〇萬元，十六支雙年大包一〇二〇萬元，廿二支仙桃筒紗一三八〇萬元，卅二支立馬筒紗一四二〇萬元，卅二支雙股仙桃筒線一五〇〇萬元，廿二支雙股雙年大包一五五〇萬元，卅二支三股八馬中包一四五〇萬元，四十支藍鳳大包一六〇〇萬元，四十二支雙股藍鳳大包一八八〇萬元，四十二支雙股立馬筒線一八四〇萬元，六十支雙股栗子中包二二四〇萬元，八十支雙股TK彩球大包三八〇〇萬元。聯配乙組配價計代配紗廿支申新永安各牌一一五〇萬元，自紡紗六支關日光草包五六〇萬元，卅二支彩星中包一四〇〇萬元，卅二支仙桃筒紗一三八〇萬元，卅二支雙股仙桃筒線一五〇〇萬元，卅二支三股八馬中包一四五〇萬元，四十二支雙年中包一五六〇萬元，四十二支雙股光草包一八六〇萬元，四十二支雙股立馬筒線一八四〇萬元，六十支日光筒紗二〇〇〇萬元，六十支雙股栗子中包二二四〇萬元，八十支雙股TK彩球大包三八〇〇萬元，配價各比上期提高二十萬元至二百二十四萬元不等。

配紗細數計甲組配出六九三張，聯配乙組一一三〇張，配出二二一八件，棉紗二三六六件，折合廿支紗六九〇〇件，爲紡建公司歷次配紗之最高額。

首季外匯配棉紡紗

再由民營廠預繳廿支六千件

六區棉紡公會轉知各會員廠

【本報訊】六區棉紡公會昨下午舉行常務理事會，要案有：（一）通知各會員紗廠將八月份工繳費用核實列表具報。（二）通知各民營會員紗廠預繳第一季外匯配棉紡紗共六千件，以廿支計算，以增厚平抑紗價力量。（三）決定水災募捐分攤辦法。（四）將紡調會棧單限期七天提貨之決定，轉知各會員廠遵行。

【又訊】六區棉紡公會昨轉知各會員廠紡調會代電，內開：「查本會前爲平抑紗價，經商定辦法，由國民營紗廠預繳第一二兩季外匯配棉棉紗各二千五百件，先照每件二十支紗九百七十萬元預付價款以後，再行結算，并已由各廠分別照繳在案，茲以近日紗價略有上漲景象，亟應妥籌平抑之策，特規定再由民營紗廠預繳第一季外匯配棉紡紗六千件，以二十支紗爲限，每件預借廿支紗價九百七十萬元，將來再行結算，歸由貴會就本區分配第一季外匯棉花較多各廠規定數量，限于本月三十日以前繳清等語，特通知各廠將應行繳之廿支紗件，如期繳清」云。

紡調會負責人談　紗布方案

對管制欠嚴格　仍須再予審核

【本報訊】據紡調會負責人談稱：發展紡織事業調劑紗布供需方案，業於本月十五日由經濟部呈行政院，轉交全經會審議，前日全經會例會，本可即予通過，惟鑒於日來紗布價格飛漲，原因多爲投機操縱，抑平紗價，勢非嚴厲管制不可，該方案條文，對管制尚欠嚴格，故決責由王雲五，陳啓天，俞鴻鈞，張嘉璈等主管首長會同審核，再提交下次會議討論。

紗市跌多漲少

棉布亦互有榮辱

紗市初因紡調會配售紗價提高，人心尚佳，四二支藍鳳高峯曾創二〇〇〇元，旋以銀根稍緊，客需蕭條，實銷減色，多頭趁高出籠，午收步退至一九三〇萬，較前大跌六十萬爲最鉅，此外亦跌多漲少，上下一二

較前尙昂九千，此外五福收價爲四五萬二，藍鷄四五萬，三A彩球四四萬五，永字四一萬，四君子嗶嘰五五萬五，又直貢六二萬五，一定如意漂布五七萬五，跳鯉漂布四八萬云。

昨日紐約美棉電訊，微漲十七八磅音，計近期美金三一·六八，新花遠期二七·三五，米特林現貨三三·六三，又孟買印棉電訊，向跌一二羅比，計白洛去近期四二六·二五，遠期四五八·七五，本埠現棉交易尙佳，杭州及小型紗廠尙有採辦，靈寶高級

布市漲跌倏忽，結果榮多辱少，龍頭初做五一萬，繼小至四九萬三，午收復升至五〇萬四，曾售二四〇萬云。

昨日外匯市場　英鎊再度降低

美匯基準價仍未變動

【本報訊】昨（廿九）日美匯基準價仍未變動，僅英匯市價，由外匯基金平衡委員會將英鎊降低三千元，英鎊牽匯率爲一一七，〇〇〇元，指定銀行買進爲一一五，五〇〇元，賣出一一八，五〇〇元，港幣套匯爲七三，一二五元，指定銀行買進爲七一，六二五元，賣出爲七四，六二五元，盧比套匯爲八，七七五元，指定銀行買進爲八，六五〇元，賣出爲八，九〇〇元。

【又訊】外匯平衡基金委員會主任委員陳光甫，昨（廿九）日下午二時由津抵滬，陳氏因旅途勞頓，旋返寓所憩息。據陳氏對記者稱：就任主委日期刻仍未決定。據悉：中央銀行已佈置辦公地點，在央行三樓與央行顧問羅傑士同室辦公云。

特種營業稅問題　國家行局發表意見

【本市訊】特種營業稅法業於本年五月一日起徵收，銀錢信託等三業，要求緩徵事，四行二局一庫昨發表意見如下：

（一）中央銀行意見，國營銀行非營業爭利之營業事業，似不應例入課徵範圍，復查營業稅法規定，國營事業在免徵之例，規應硬性規定，國營銀行在免徵之例，再該法規施行細則第五條，規定銀行營業收益額課稅之計算，以放款匯兌，貼現代理等項之利息匯費報酬手續費總額爲範圍，但該項收益總額究爲已抵除各項支出額之收益純額，抑爲未抵除各項支出額之收益總額，似應明白規定。

（二）中國銀行意見：國行業務係配合國策，執行國家銀行之使命，且已遵照政府規定每年繳一鉅額盈餘解庫，實與普通商業銀行不同，應予免徵以昭公允。

（三）交通銀行意見：㊀請領特種營業稅調查證一節擬請免領，營稅調查表理由要點籌送請登記蓋印一節，亦應仍援前例免蓋，㊁該法施行細則，「本店分支店一律應分地徵收」一節，該稅既規定爲中央稅自應由總處彙報，㊂申報日期擬請顧全事實酌予放寬。

（四）中國農民銀行意見：㊀國家銀行特種營業稅應予豁免，㊁不能豁免時，應另規定較合理辦法如營業收入應減除營業支出及各項費用等，就已抵後之餘額課稅，㊂由總行或總管理處彙報繳各分支行不再課徵。

（五）中央信託局意見：該局業務均爲政府委託辦理，非競爭性事業，應在不納稅之例，同時本局純益中除提公積金職員福利金外餘額解繳國庫，爲簡化手續計應在免徵之例。

（六）郵匯局意見：一，局務經營匯兌純爲大衆服務，目前辦理匯兌虧損月達七十億元，但不得免以維持，此項鉅額以其他業務盈餘作爲挹注，故本局各項收益，實不便按規定收稅，二，本局經辦簡易人壽保險依簡易壽險法三十六條規定，應免計課。

（七）中央合作金庫意見：一，該法細則第五條擬請酌予變通爲每年年終辦理決算後實際純額課稅，二，申報由總行局庫集中彙報繳庫，以資簡捷。

銀根漸緊俏

四行兩局差進　六百三十八億

【本報訊】自政府擬大量拋售物資六千億後，昨日吸收紗布頭寸，即已達五百億左右，故市面銀根漸趨緊俏，昨（廿九）四行兩局差進六百三十八億，計中央銀行差進四九六億，洋商差進一一八億，大交換差出四五五億元。市場暗息已升至一角六分至一角八分，證劵食息達二角五分云。

中央銀行稽核處發表　全國銀錢業存款

總計一萬四千二百九十億

【本市訊】中央銀行稽核處昨發表全國銀錢業存款及準備金數字，茲分列於後：

上海區	七千一百四十五億元
杭州區	四百八十四億元
南昌區	一百五十　億元
長沙區	一百六十二億元
廣州區	二百三十七億元
開封區	一百二十三億元
北平區	七百七十六億元
成都區	六百三十八億元
昆明區	二百六十　億元
西安區	四百八十三億元
雅安區	十七億元
太原區	八十七億元
南京區	四百四十九億元
蕪湖區	一百十四億元
漢口區	四百三十四億元
福州區	二百八十四億元
青島區	三百〇八億元
天津區	一千一百三十四億元
重慶區	五百四十四億元
貴陽區	九十六億元
桂林區	一百十四億元
蘭州區	四百十五億元
歸綏區	三十九億元

總計爲一萬四千二百九十億元，其中以上海區佔首位，天津次之，雅安最少，各區存款中均係活期存款多於定期存款云。

又存款準備金，該行亦已收到二千一百二十八億元，其中亦以上海區最多，天津區次之，雅安區最少云。

國行經研處冀處長談　英鎊暫停自由兌換

關鍵在舉世美元過少

【本報訊】關於英鎊暫停自由兌換美元一事，中央銀行經濟研究處處長冀朝鼎發表私人談話如下：

自一九三一年英國放棄金本位後，世界經濟由自由經濟走向集團經濟，貿易關係且由多邊的走向雙方的，種種貿易匯兌之統制，使世界經濟四分五裂，在此種局勢中，英國憑特惠制度樹起英鎊集團，謀取同集團內各國之共存共榮，惟當時之英鎊尙可自由匯兌，迨第二次大戰發生後，迫於戰時需要，英鎊匯兌始受限制，其後因久戰疲憊，自力不足以復興，乃有向美借款之議，惟美國爲求適合自國之生產能力及經濟利益，並實現自由經濟與多邊貿易理想起見，當不願集團經濟及貿易匯兌障礙之長久存在，而首當其衝者則爲英國及英鎊集團，故於談判之時極力爭求帝國特惠制之取消及自由兌換之恢復，折衝之後，決定自協定生效之日一年後，凡國際貿易經常項目部分之英鎊，對外自由兌換均予恢復，而帝國特惠制度則未作硬性規定，當時英國之意以爲有此借款，英國經濟基礎可以建立，詎料衰敗過甚，恢復維艱，而英國之對外貿易收入，則仍極感不足，因此英國政府一方面努力使輸出轉向於所謂硬幣（Hard Currency）國家，另方面惟有支取美國貸款，截至八月十日止，在總額卅七億五千萬美元中，已提去廿七億五千萬元，八月十日以後，又提二億四千萬元，致餘存未提者只有七億五千萬元，但情勢依然繼續惡化，英財部不得已乃宣布於八月廿日深夜起暫停自由兌換，英國之所以出此，吾人深切了解，若細究其關鍵所在，則舉世美元之過少，此項問題一日不解決，則一切國際經濟問題不能解決，一切國際合作如貨幣基金國際銀行及貿易合作機構等等，均將遇到重大的困難，而英鎊之停止自由兌換，不過表現出最使人注意之一端耳，解鈴還是繫鈴人，美國爲顧充實他國之美元購買力，則一切棘手問題大都可以迎刃而解矣。

代售中信局食油

三區油業公會發出緊急通告　棧單限一週內提貨不得轉售

【本報訊】本市第三區植物油製煉工業同業公會爲代售中信局食油，今特發出緊急通告：

一，本公會茲接受中央信託局之委託代售食油，由本公會指定會員油廠依次出售，其油類數額及價格，奉中央信託局指示後臨時宣佈之。

二，凡會經油商業同業公會登記，領有市場證之商號，得承購該項食油，其數量以每戶不超過二十市擔爲限。

三，承購商行，必須開明名稱地址及負責人姓名，油商公會登記證號，以憑查核。

四，承購商行，必須於次日正午十一時以前，開具行莊本票至各該代理出售之油廠交換棧單，因中信局限於十一時爲交款截止時間，逾時即作爲取消論，拒絕交割。

五，承購商行，必須在打棧單日起一星期內，將貨提清。

六，該項棧單不得轉售他人，如發現有轉賣行爲或逾期延不出貨等事，除立即取消其承購權外，倘被主管官署查處因受處分時，與本會無涉。

【又訊】本市中國植物油廠，今特代中國食油公司在市上繼續無限制大量拋售生油，且公佈

中植廠代中國食油公司拋售生油

拋售辦法：（一）數量：計分甲乙兩種：（甲）六桶（乙）三桶。（二）價格：係通吉普桶計算每桶爲一〇七萬元。（三）重量：每桶暫作三百六十五市斤收款，以日後磅見實量計算貨款多還少補。（四）付款：一律用銀行本票繳付。（五）付款地點：九江路一五〇號本廠辦事處。（六）出貨日期：限九月一日全部出清否則作廢。（七）出貨地點：浦東楊家渡招商局碼頭。（八）非油商公會會員不得購買。

食油走跌風

週起漲風之食油價格，廿九日晨開市價已改走跌風，計菜油豆油各跌去二萬元，中植油廠昨并代中國食油公司向市場拋售桶生油三七二桶，每桶合量三六五市斤，價格連桶每担一〇七萬元。

本年一至七月份　中國蠶絲公司　絲綢外銷統計

【本市訊】中國蠶絲公司爲推銷絲綢出口，本年一月份至七月份外銷統計如次：一月至七月份之間將自繅綢緞售於國外者計五，八七三疋，合計二九三，二〇一·八九碼，售價總額五，二〇〇，七五六，八四二元，又將青島綢緞售於國外者，計二六，八〇〇疋，合五二五，三一四碼，售價總額七，九六一，四二〇，一六四元，另有一月至七月繭類下腳售於國外者計五五〇關担五二斤，絲類下腳售出一，八九五關担五二斤，共値價總額一，〇三七，六〇五，〇五六元。

華南匯率　繼續波動

【本報訊】昨華南匯率仍續波動，商業行莊滙水已漲至每千元一百二十七元，與國家行局相差一倍有奇，茲悉：今（卅）日國家行局內匯率亦在醞釀中，擬將廣州匯率五十五元提高至九十五元云。

國家行局停做　華商烟廠貸款

【本報訊】日前本市捲烟廠商向四聯總處請求抵押貸款一千億，經已核准爲七百五十億元，後新外滙辦法公佈後，國家銀行緊縮貸款，由中農銀行主辦貸放之華商烟廠五百億，停止付放，由洋商之頤中烟草公司二百五十億，則由其往來商業行莊，如上海，浙江實業，浙江興業，中國等四家承做，據該四行莊人談稱：頤中貸款均爲商業行莊自己頭寸，並未向中央銀行轉抵押或重貼現云。

進出口業召開　會員代表大會

【本報訊】本市進出口同業公會會員代表大會定今（卅）日下午二時，假市商會禮堂舉行，由理事長張煥章主持，各方提案頗多，會議主要討論計可分三點：（一）第一二兩季限額剩餘部份購匯按官價結匯，（二）加選理事名額，（三）推廣出口業務云。

米市漲風仍熾

中信局抑價拋售麵粉　黃豆因油廠有吸市價堅俏

米市漲風不休，昨市挺升仍力，北米市場無錫上白粳銳升二萬元，開四十五萬元，人心甚堅，迄收市甚跳四十八萬五千元，蓮陰稻達四十八萬元，南市場粳米萬七，底已減，貨主有扳持之意，是以報高，而本街納胃頗濃，和米存元，錫粳四十三萬五千，常陰蕩稻四十八萬七千元，宜興羊秈三十八萬，南京新秈米高貨開三十一萬五千，糯米漲升二萬，溧陽白元四十七萬，浦東新粳亦升一二萬元，昨日到貨頗旺，二市場共計達一萬二千一百十九石。

麵粉中信局繼續在市上拋售，價格較上日抑低，昨日拋售辦法，爲每戶可購兵船粉五十包和利朗洋粉十包，前者價十二萬九千，低千元，後二十三萬七千元，較上日低八千元，昨原定仍拋四萬包，但以購者已少，故僅拋出一二萬包，其雜牌粉因少人問津交易寥寥，三虎粉價十二萬七千，市轉下降，綠粉則反見挺升，歉收日上漲，昨一部份步利吐售，價乃跌下，大小包各小二千元，小麥價提高爲十六萬五千元，雜糧亦挺，黃豆因油廠有吸收，加以本街化活，市頗堅俏，新東黃豆各升五千元至萬元，揀青鹽由寂而活，高貨稍挺二三千元，蠶豆，蒂米呆平，紅糧平平市疲，崇州新蠶豆到多，交易亦稀，蠶燭仁漲勢甚猛，存底枯，新陳不接，再升二三萬元。

銀根仍告緊俏　華股逐步下挫

【本報訊】昨日華股市況以政府決定開徵交易所特捐後，人心轉虛，多以低盤開做，國內銀根仍告緊俏，故開後稍堅，還即盤挫，中途現永紗在二四〇元漲永紗在二五〇元邊緣持稍久，紗花籌則有大批出籠，永公亦有實貨流出，臨收前半小時會告小回後傳港滙稍縮，惟證高有出，迄近收市許，忽有利空消息傳出，重復疲落，現永紗以二五三元，滬永紗會見高價二五九元，最低二四五元，而以二四七元收市，較昨低十七元，現永紗以開盤價爲最高價四〇〇元，亦挫十七元，現美亞退至廿六元，結果除中衣新藥微升外，一致平疲。

統債盤小　外股疲落

統債　昨統一公債黑市盤小，五五〇，五五〇三，五五五窒，及費隆買進，有二三〇，三六〇，五三八室售出，丙種由一萬六千二小至一萬五千三，午刻略回升，丁種軋平外，甲，乙軋小六百元，戊種軋小一二百元，共成交七百萬元左右云。

外股　昨外股疲落，廣隆大及洋行籌仍進，而金號大德成及證券商散戶等，不斷吐出，價見步落，怡紗由八萬九小至八萬五，會計軋小五千元，英聯低六千，會德豐小五千，業廣獨平，紙業小一千五，怡啤降一千，鋼業小七百，航業低五百，電話小二千，祥泰低一千，成交不少云。

紙商業同業公會　向輸出入會請願

【本報訊】本市紙商業同業公會常務理事長沛霖，偕洋紙進口組委員陳懋勛，會員代表周子銳，昨日晉謁輸出入會當局請願五點：（一）第二號公告第二項規定「三十六年八月十六日以前起運在途之貨品，未取得輸入許可證者，得向登記科登記」，但事實上國外廠商已於八月十六日前，由內地輾轉裝至海口，其輪位已先期訂定，而國際航輪，須在半月或一月以上方可開行，上海進口商雖奉令去電止裝，但已無法變更，懇請顧全事實，准予將起運期限展至九月底止。（二）凡遵照新條例登記之貨品，擬懇早日核發輸入許可證，以舒工商艱困。（三）登記期限規定八月卅一日截止，惟是國外郵電往還需時，一經延擱，易逾限期，請顧全事實，酌予展緩，凡能提出充分證件，准予補行登記，俾得完成登記手續。（四）登記表格中，有詳細說明外匯來源一欄，查此項自備外匯，其來源異常複雜，有戰前餘款佣金，及各客戶零星匯付等，若果逐件提證，事實上似感困難，擬請酌予變通，以蘇商困。（五）第一期二三四月第二期五六七月之限額分配，迄今尚有一部份，靜待核發進口許可證價結匯，因而未能結匯者，擬仍請照官價結匯，以示公允。

貼放會　工貸審查會　今召開例會

【本報訊】中央銀行貼放委員會定三十日下午二時半，在該會會議室召開工貸審查委員會第二十二次例會，討論該會今後貸款方針，俾與四聯總處理事會本星期四所通過之貸放新辦法所配合云。

戡亂救國篇

上海市文化界戡亂救國總動員會籌備會編

忠奸不兩立

忠奸是不能兩立的：奸賊的勝利乃是忠臣的死亡，而忠臣的勝利必需建立在奸賊的死亡上。

當代民主國以民族國家爲最高對象：忠於民族國家者謂之「公民」，不忠於民族國家者謂之「奸賊」；一奸賊始終是奸賊，不論政體如何！

什麼樣的人才配做公民？他必定要長正直，大公無私；以民族國家的利害，當作自身的利害；於必要時，背犧牲自己的身家生命，去保障民族國家的繼往。

那麼，怎樣才是奸賊呢？他們乃是公民的相反。

殺人放火者是爲「盜」，結黨撓擾越窗而入者是爲「賊」，結黨流行爲亂及入寇者是爲「寇」；連外夷內賊者是爲「奸寇」；「奸寇」乃是「奸賊」的放大。

一個法治的國家，對於賊，盜，寇，必然嚴懲；而對於奸寇，必然殺伐無赦！

一個文明的公民，見了賊，盜，寇，必然深深厭惡；而發現了奸寇，必然勇往直前去剿滅他。

何況共匪所殺的是我們自己的親戚朋友？何況共匪勾結外夷而使陷於危殆的是我們自己的民族，自己的國家？

戡亂救國，義無反顧！

剿匪辭

倭奴侵略我江山
當佔關東理不端
抗戰八年勝利現
實指望收復故土保主權
我政府毅然下命平內亂
不亡中國心不甘
又誰知共匪作反叛
剿匪建國全民要總動員
× 提起來害誰不討厭
那共匪比毒蛇可恨萬千
× 共匪罪惡從頭數一遍
三年五載也數不完
破壞統一是人所共見
割據地方他是暴力集團
他們厭民主不許行憲
橫行霸道他要自專
東北九省應歸中國管
咱的領土咱有主權
到今天接收東北有困難
接收的地方不完全
那祗爲共匪興內亂
他裏邊有日寇暗着胡幹
還有那爲匪人來自北韓
我政府屢次會把共匪勸
會勸他放下屠刀成佛并不難
會勸他保存國家命脈一線
不要借外力把同胞苦殘
何必要同室操戈起狼煙
誰知他奸匪成性難以勸轉
顛倒是非他不辨愚賢
燒殺搶掠到處亂竄
烏烟瘴氣遮蔽青天
直弄得民不聊生天怒人怨
我政府保國保民平亂遣才
下令總動員
× 最可嘆八年辛苦抗戰
勝利得來非偶然
不平等條約一律廢免
從此後中國雄立宇宙間
政府領導正在把國建
決心維持世界安全
我國民人人要知勉
埋頭整理好江山
又誰知那共匪存心不善
用暴力脅迫百姓入匪團
可憐百姓給他當砲眼
胡里胡塗死在黃泉
咱要治河把水利興建
他掘堤直弄得洪水滔天
許多城鎮被水淹
人民不死也受饑寒
咱要使人民把工廠開辦
他來縱火把原料燒乾
咱要修路架電線
他來扒路鋸電桿
咱要開發礦產
他放炸彈炸礦山
弄得工人不能生產
弄得農人不能種田
人民要和平他要戰
人民苦痛他喜歡
他恨天恨地恨無限
恨不得國亡人死完
誰教他失去理性一味蠻幹
是誰怕咱國泰民安
是誰供給他槍砲子彈
咱們心裏明白不必明言
那共匪他不惜引來外患
他與那石敬瑭吳三桂一般都是漢奸
× 那共匪專造謠言慣把人騙
聲東擊西詭計多端
× 他佔據了一鄉或一縣
甜言蜜語胡宣傳
一旦世他的腳跟能穩佔
血盆大口他把人餐
人力物力都歸他掌管
生命財物咱無主權
所有米糧都得供獻
私藏了一升一合命難全
男的都得跟他去造反
他徵壯丁不用抽籤
他教唆村民互相清算
事實上教人自相殘
十年前誰欠誰一個鷄蛋
連本帶利都得清還
蛋生鷄來鷄又生蛋
這筆帳傾家敗產也還不完
公正士紳死罪難免
流氓地痞都當大權
歪毛淘氣兒做了知縣
阿猫阿狗村政委員
這些人好事不會幹
殺人的方法想得新鮮
澆上洋油用火點
焦胡臭味他不嫌
凌遲碎剮成肉餡
血淋淋的人頭當球玩
嚇得那鄉民不敢睜眼看
嚇得敢怒不敢言
誰要對他說個長短
不活埋便是人頭掛高竿
無奈何祗得跟着他幹
盼國軍去援救好不急煎
衆同胞誰能袖手不去管
大家禍福相關聯
火燒到眉毛救已晚
急起撲滅現在還不難大家齊向前
× 更有那難忍心痛事件
說起來令人痛咬牙關
恨共匪他把禮義廉恥反
中國倫常他都要推翻
人情人道他全不管
猙獰面目禽獸一般
他教唆骨肉成嫌怨
自相殘殺自相殘
弟弟要把兄長審判
兒子控父親是敵奸
兒媳婦可以打婆婆的臉
那婆婆除了認錯不敢回言
妻貞夫義齊打斷
打破貞操無恥到極端
大姑娘生孩子要送紅蛋
娶寡婦十個八個的姘夫男
淫人閨女當父面
妻被佔丈夫還得陪笑顏
那家夫讓他隨便
到夜裏不准人家上門閂
也派了少女上前線
美名也叫慰勞團
共匪輪姦十遍八遍
可憐是葉落花兒殘
婦女要是殺聲不顧
了不得滔天大禍在眼前
不是割乳便挖眼
雪白利刃插在兩腿間
似這等滅毒陰狠世少見
張獻忠李闖也遜三舍
誰願兒女被作賤
誰願父母死路然
毒蛇一條鑽宅院
不把他打死咱便不安全
自救莫遲延
那共匪罪惡千千萬
不亡我國他心不甘
覆巢之下無完卵
祇有剷匪除禍端
從來禮義把君子勸
有武力才能對野蠻
保我家保親眷
保我子孫得綿延
保我文化能發展
保我倫常不摧殘
保我國家無危險
保我領土保主權
保我政府能行憲
世界和平保安全
抗日精神重實現
擁護政府總動員
前方作戰多勇敢
後方生產莫偷閒
有力的快去把力獻
有錢的急忙要出錢
力量集中上下同志願
剿匪必勝建國必成
河清海晏民國萬萬年
世界得安全

短評　以量始能控價　·德·

近日中央信託局拋售麵粉，食油，迫使粉油兩市，漲風潰退，麵粉且因承購者已少，減至中信局原定拋售數量之下，食油交易則告寥寥，於此足見以量始能控價，單恃政令，欲圖抑價，不啻視爲具文而已。

物價激起漲風，當局已謀籌對策，央行首先實行抽緊銀根，已見諸事實，是以昨市物價漲勢被抑，但仍在高峯徘徊。人心滑勢，並未緊斂，一般尚存「此不過月底應有緊象」之念，故抑平與否，有待事實證明。

吾人以爲抑平物價，必須以量控價，始能收效，如粉，油兩市，已見下游，然量之拋售，不應若斷若續，否則，予投機活動重烈，則前之拋售功效，等於前棄。而物價勵變不定，益增氣餒，拋售當局，當亦有感於斯耶？

今日遊藝節目

大舞臺　電話90200 92020 請早訂座　今天夜場　一年一度相思節　良辰佳節欣逢　七夕巧相逢　及時行樂　鵲橋相會　小牛郎　天河沐浴　◀一片香豔　齣齣風光▶　大唱滑稽　七音聯彈　（李七　二聖　郎廟　夢當　斬場　七換　怪容）

共舞台　今天夜場　84808　一年一度應時好戲　85889　隆重獻演　天河配　滿台美女出浴　載歌載舞　無邊春色　各界注意　後部　閻瑞生　不日隆重獻演

黃金大戲院　電話84114　即日起停演數日　請各界注意復演日期

天蟾舞台　電話90560　今夜硬戲　老戲　唐葉于張趙宋梁　目蓮救母（全部）　陳鶴峯　張美娟

中國大戲院　電話93072 97177　今夜隆重獻演　太平天國（五集）

大華　彩色　五彩銀漢　笙歌
滬光　金沙　血染
大上海　虛凰　假鳳
巴黎　忠魂　血海
金門　彩笙歌　五銀漢
金城　龍鳳　陳燕
金都　燭花　燕
西海　還鄉日記
國聯　春之夢
蓬萊　白蘭花　女俠
東海　情焰　怒火
逸園　柔腸寸斷
上海　蝠星　高照
亞蒙　春之夢
大光明　虛凰　假鳳
國泰　香箋　血灑
美琪　毀滅
南京　一〇一　千夜
麗都　空戰英雄
杜美　金鑰匙
浙江　新陶金記
匯山　春之夢
山西　間諜忠魂
滬東　泰山沙漠大捷
嘉興　美蒙難　夫人
皇后　青河

市商會公告欄

職業人員薪給收據 應照新稅法貼印花

通告

逕啓者：案准 前准財政部上海直接稅局卅六年七月一日，滬直三（三六）字第四七一五號公函略開，關於一般從事其他職業人員薪給收據貼花標準，已呈奉財政部指令，應依印花稅法稅率表第二目銀錢貨物收據例貼用印花稅票，囑爲轉飭各業遵照等由到會，本會以該局函內所稱「一般從事其他職業人員」，依理當係指職於新頒（本年六月六日國府修正公布）印花稅法稅率表第卅五目，「勞務報酬收據簿摺」貼花例之從事其他職業人員而言，蓋舊印花稅法原無此項稅率，卅五目一項，爲新印花稅法所新增，但細釋該法，係於本年六月六日公佈，而他職業人員而言，又修正印花稅目規定，殊已認爲無疑，似無其直接稅局呈奉財政部之指令，係本年六月十日發出，按諸時間，當非於新法公佈後呈請釋示者，且新法對於各業從業人員，應納薪酬收據之貼花標準，既定專目之一，其稅率僅佔銀錢收據例之三分之一，而所謂「一般從事其他職業人員」，反須依銀錢收據例加重其貼花率，門類稅率，均有疑問，乃即函復直接稅局，請予釋復，以便轉知在案，茲准財政部上海直接稅局卅六年八月廿三日滬直三字第五六三六號公函開「案查前准貴會七月四日，（三六）字第四〇七號函，以關於從事一般其他職業人員，薪給收據貼花，發生疑義，請予釋復一案，經呈奉財政部八月七日直三字第四五八六八號指令內開，呈悉，查一般從事其他職業人員薪酬收據，應自修正印花稅法施行後，按照印花稅率表第卅五目，勞務報酬收據簿摺例貼花，仰即轉飭知照，此令等因，奉此，自應遵辦，除分令外，相應函達，即希查照辦理爲荷」等由過會，相應函達，至希查照，并轉行所屬會員一體知照爲企。此致

公會會員　商店會員

中華民國三十六年八月廿六日　通（三六）字第三一七號

社局訓令轉知商廠 參加全國國貨展覽

逕啓者，在本會前准全國商會聯合會，暨全國國貨展覽會籌備處來電，囑爲通知滬市各廠商，踴躍參加本年九月在南京太平路太平商場舉行之全國國貨展覽會等由，並先後奉到社會局訓令，飭轉知各廠商一體遵照，迭經本會於本年七月八日，以通（三六）字第二……號，八月二日，以通（三六）字第二六〇號，八月八日，以通（三六）字第二八五號，八月十二日，以通（三六）字第三〇〇號，四次通告各業公會，分行所屬會員廠商一體知照，踴躍參加，並將「參加全國國貨展覽會須知」，「參加展覽廠商登記表」，「全國國貨暫訂標準」，「修正國貨展覽會管理規則」，「參加展覽廠商須知」等五種表則，刊登八月八日，八月十一日商報公告週知，並以全國國貨展覽會，設有登記處於本市黃陂北路（舊馬霍路）三〇號，亦經於八月八日通（三六）字第二九二號通告中，知照會員廠商，逕往接洽辦理各在案，茲續奉社會局本月廿六日，商（三六）字第二五六二七號訓令開「案奉經濟部京商三六字第五八一四六號電節開，以據全國國貨展覽會籌備處代電，以全國國貨展覽會，距預定開幕之日，時僅一月有餘，所冀各地特產，均能參加展覽，以宏盛舉，合再檢呈廠礦參加展覽須知，會場管理規則，國貨標準等有關書表，擬請督飭各該當地省商聯會，市商會，國公營民營廠礦，分別就轄境內優良之國貨產品，或本廠產品，分別徵集，集中運送，函洽本會展覽，或逕洽南京太平路五十號本會籌備處參加，至展覽品運送時，請求當地有關交通財政機關，減免運費或稅捐之證件，俟印製後，再呈轉飭核發等情到部，合行檢發原送附件各一份，仰轉飭遵照辦理具報等因，奉此，本案業經本局先後以商三六字第二三八九號，及第二四七九一號訓令，檢發國貨展覽會管理規則，參加須知，及會場規則等件，飭辦在案，茲奉前因，合行令仰該會再行轉知各廠礦，一體遵照，迅即辦理具報爲要等因，奉此，合再錄令通告，即希貴會查照，即希查照，一體知照，踴躍參加爲要。此致

本市各工業同業公會

中華民國三十六年八月二十八日　通（三六）字第三一八號

展覽會期 改期開幕

逕啓者：接准 中華民國商會聯合會，本月廿八日會總字第一五一四號代電一件開，案准全國國貨展覽會籌備處，本年八月廿一日總秘字第二二三號代電內開，查本會原定本年九月三日開幕，至十二月三日閉幕，前經電請轉飭各廠礦一致參加展覽在案，茲因各地廠商以展覽品運輸困難，未能如期趕運到京，紛請延期開幕等情前來，案經提付本會第六次常務委員會決議，改定本年九月十八日開幕，至十二月十八日閉幕等語記錄在卷，除分電外，相應電請查照，並轉飭各廠礦一體知照，迅即運京參加展覽，是所至荷等由，除分電外，相應電達，即希查照，並轉知各廠礦爲荷，等因，准此，相應分函轉達，即希貴會查照，並分行知照爲荷。此致

本市各工業同業公會

中華民國三十六年八月二十九日　通（三六）字第三一九號

航輪動態

△渣甸輪船公司經理之魯愛拱號「Ruys」廿九日上午由美經南非洲抵滬，停泊虹口公和祥碼頭，九月四日，起椗出口，開往南菲。

△美邦公司經理之福洛勃斯路號「Frobes Road」廿九日上午由波斯灣載油料抵滬，停泊31—32號浮筒。

△銀行輪船公司經理之卡通城號「City of Khartaum」廿九日由英國經香港抵滬，停泊公和祥浦東碼頭。

△怡和洋行之青生輪卅日由香港載米抵滬，停泊四—五浮筒起卸，九月一日開往天津。

△渣甸公司經理之亨登爾號「Henden Hall」，卅日由馬尼拉抵滬，停泊藍烟囪公司碼頭。

△太古公司經理之南昌輪，廿九日開往香港及曼谷。

△怡和洋行經理之格萊那德南號「Glenartney」，九月五日由藍烟囪碼頭起椗開往倫敦，利物浦。

△渣甸公司經理之兩果特佛利斯號「Engo de Vries」，九月七日開往歐洲各港。

△太古公司經理之盛京輪，九月五日由滬開往香港。

【工商社訊】大美公司經理之中國熊號「China Bear」，廿八日由舊金山抵滬。

進口船期表

船名	公司	何埠來	到埠期	停泊地
Golden West		香港	卅日	
Resolute		香港馬尼拉	九月十四日	
Alio Fortier	大美	紐奧令斯	九月三日	
Glenartney	怡和	倫敦	九月二日	
Pacific Transport	怡和	舊金山	九月三日	
President Mckinley	總統	舊金山	九月四日	
New Zealand Victorg	怡和	舊金山	九月六日	
Orriek Bend	福來	天津	九月十五日	

出口船期表

船名	公司	往何處	起椗日	停泊地
上海	三興	廟港	每日	客貨
江康	大達	除星期日外每晚開往任港		外灘三號碼頭
航利	泰航	南通任家港		船泊四號碼頭每晚九時開往
江靜	華商	每逢星期二，四，六		寧波
大星	崇明	單日開南門 雙日開堡鎮港		
江民輪	同上	每晚開往青龍港		外灘四號碼頭
Ruys		香港	九月三日	
Golden West		香港	九月四日	
Resolute		香港馬尼拉	九月三日	
Archbishop Lamy		關島	九月十一日	
華聯	中聯	基隆	九月一日	
燕燕	大達大通	長沙	卅日	
江新	招商	九江漢口	卅日	
盛京	太古	香港	九月四日	
利公	四川旅行社	天津	卅一日	
茂利	茂利	舟山海門	卅日	
大華	平安	寧波溫州	九月一日	
長城	舟山	定海溫州	卅一日	
寧海	福民	天津榮竹林	九月一日	
江蘇	泰昌祥	九江漢口	九月一日	
		寧波海門	九月一日	

商報行情

▲漲　×跌　（八月廿九日）（單位法幣元）

◉商業外匯

美匯	三九·〇〇〇	三九·〇〇〇
英鎊	二七·〇〇〇	一二七·〇〇〇
港匯	[illegible]	七·三〇
羅比	八·四〇	八·二〇
瑞士	九·〇〇	一〇〇〇〇

◉金飾

銀樓飾銀兌出　三三〇〇〇

◉利息

錢業公會拆息掛牌（千元）

暗息（每元）一角七分　七角七分

◉公債

統一甲種	一〇〇〇〇	一〇九〇〇
統一乙種	一〇〇〇〇	一〇九〇〇
統一丙種	一二〇〇〇	一二〇〇〇
最高	一三〇〇〇	一三二〇〇
最低	一二五〇〇	一二五〇〇
正午	一二八〇〇	一二〇〇〇
統一丁種	一二七〇〇	一二九〇〇
統一戊種	一三五〇〇	一三六〇〇

◉華股

大通開盤　七〇　收　七〇　成交數　三〇〇〇〇〇

中紡開盤　一八八　收　一八〇　成交數　三一〇〇〇〇（比上日）平

永紗開盤　二三五　收　二三九　成交數　[illegible]（比上日）×三

信和開盤　一三三　收　一三三　成交數　[illegible]（比上日）×七

統益開盤　[illegible]　收　[illegible]（比上日）×二

榮豐開盤　九八　收　九四　成交數　[illegible]（比上日）×三

中衣開盤　三四　收　三三　成交數　一·三一〇·〇〇〇（比上日）×六

景福開盤　一〇　收　一〇三　成交數　[illegible]（比上日）×二

新光開盤　一五九　收　一五三　成交數　[illegible]（比上日）×六

景綸開盤　三三　收　三三　成交數　[illegible]（比上日）×五

勤興開盤　三三　收　三三　成交數　一·一三〇·〇〇〇（比上日）平

美亞開盤　四三　高　四四　低　四〇　收　四〇　成交數　[illegible]（比上日）×四

中絲開盤　四〇〇　收　四〇〇　成交數　[illegible]（比上日）×三

新亞開盤　一六五　收　一六二　成交數　[illegible]（比上日）×三〇

中法開盤　三二　收　三二　成交數　[illegible]（比上日）×一〇

永公開盤　[illegible]　收　[illegible]　成交數　[illegible]（比上日）×一

商務開盤　一三〇〇〇〇　收盤　一三〇〇〇〇　成交數　一〇

國安開盤　三〇　收　三〇　成交數　一三〇·〇〇〇（比上日）×八〇〇〇

新華開盤　[illegible]　收　[illegible]　成交數　[illegible]（比上日）平

華豐開盤　[illegible]　收　[illegible]　成交數　[illegible]（比上日）×一

◉週五遞交　成交總數　[illegible]股

永紗開盤　二三五　高　二三九　低　二三五　收　二三七

◉場外股價

中華書局	[illegible]	[illegible]
世界書局	[illegible]	[illegible]
閘北水電新股	[illegible]	[illegible]
華商電氣新股	[illegible]	[illegible]
南洋新股	[illegible]	[illegible]
華成新股	[illegible]	[illegible]
大生一廠	[illegible]	[illegible]
大生三廠	[illegible]	[illegible]
五洲藥房	[illegible]	[illegible]
上海銀行	[illegible]	[illegible]
浙江興業	[illegible]	[illegible]
中國銀行	[illegible]	[illegible]
交通銀行	[illegible]	[illegible]
金城銀行	[illegible]	[illegible]
上海水泥新股	[illegible]	[illegible]
中興煤礦	[illegible]	[illegible]
漢冶萍	[illegible]	[illegible]
本所股	[illegible]	[illegible]
內地自來水	[illegible]	[illegible]
冠生園新股	[illegible]	[illegible]
浦東電氣新股	[illegible]	[illegible]
信誼藥廠	[illegible]	[illegible]
新新公司	[illegible]	[illegible]
廣勤新股	[illegible]	[illegible]
蘇綸新股	[illegible]	[illegible]
先施公司	[illegible]	[illegible]
大新公司	[illegible]	[illegible]
家庭工業	[illegible]	[illegible]

◉外股

怡和紗廠	[illegible]	[illegible]
英聯船塢	[illegible]	[illegible]
業廣地產	[illegible]	[illegible]
會德豐	[illegible]	[illegible]
怡和啤酒	[illegible]	[illegible]
航業	[illegible]	[illegible]
鋼業	[illegible]	[illegible]
紙業	[illegible]	[illegible]
電話	[illegible]	[illegible]
祥泰	[illegible]	[illegible]
上海毛絨	[illegible]	[illegible]

◉食米（石）（南米市場）

白粳上	中	[illegible]
特稻上	中 / 下	[illegible]
早稻上	中 / 下	[illegible]
羊秈上	中 / 下	[illegible]
機秈上	中 / 下	[illegible]
白元上	中 / 下	[illegible]
陰元上	中 / 下	[illegible]

（北米市場）

浦東新粳上	中 / 下	[illegible]
靖江秈上	中 / 下	[illegible]
機秈上	中 / 下	[illegible]
四川秈上	中 / 下	[illegible]
江北秈中	下	[illegible]
漢口秈上	中	[illegible]
南京新秈上	中	[illegible]
白粳上	中 / 下	[illegible]
特稻上	中 / 下	[illegible]
羊秈上	中 / 下次	[illegible]
杜秈中新		[illegible]
機秈上	中 / 下	[illegible]
埠秈上	中新 / 下	[illegible]
白元上	中 / 下	[illegible]
周浦新粳上	中 / 下	[illegible]

◉麵粉（場外交易）

兵船粉送到	[illegible]
老車粉	[illegible]
利明洋粉	[illegible]
萬象粉	[illegible]
大鵬粉	[illegible]
獅馬粉	[illegible]
三虎粉	[illegible]
金龍粉	[illegible]
火車粉	[illegible]
救濟統粉	[illegible]
統白二號粉	[illegible]
福新大包麩皮	[illegible]
又二二廠	[illegible]
小包麩皮	[illegible]

◉雜糧

大通黃豆、崇明沙黃豆、城門子黃豆、三陽子黃豆、都昌又、常州牛皮黃豆、漢口早黃豆、又金皮豆、又六月白、九江黃豆、又夾青豆、漢口牟豆、紹興梅青豆、大通青豆、寧波揀白豆、漢石揀青豆、王店又、斜橋又、管店菉豆、秦皇島菉豆、四川菉豆、安慶明菉豆、明光紅糧　[illegible]

◉食油

漢口車紅糧、崇明芭米新、啓東又、南京又、黃渡又、蘇州小麥、無錫又、杭州白蔴、漢口黃蔴、九江黑蔴、徐州菱豆、青島生仁洋莊、開封生仁提莊、又提莊、商邱又、青島大豐生油、又、又吉桶生油、中植廠淨生油、常州鉛桶豆油、崑山豆油、常州豆油、同豐泰廠生菜油中信局、重慶桶裝菜油、僞民又、大生又、長德又　[illegible]

◉豆餅

長字餅八月、肥字餅又、義記餅又、仁記餅又、大統餅又、元隆餅又、昌記餅又、利字餅又、生記餅又、營口餅又　[illegible]

◉棉紗

四二支藍鳳	[illegible]
四二支水月	[illegible]
三二支藍鳳	[illegible]
三二支銀月	[illegible]
三二支特雙馬	[illegible]
二〇支雙馬	[illegible]
二〇支紅蜂	[illegible]
二〇支金城	[illegible]
二〇支大飛艇	[illegible]
二〇支人鐘	[illegible]
二〇支雙地球	[illegible]
一六支光明	[illegible]
一六支三羅漢	[illegible]
一六支紅雙蜂	[illegible]
一六支天女	[illegible]
一六支孫腦	[illegible]
一〇支寶星	[illegible]
一〇支金寶星	[illegible]
三支天女	[illegible]

◉棉布

美亭士林、飛雞士林、桃花女士林、紅嫩女深士林、又淺、金九如、又、藍漢鼎士林、麥頭鼎士林、新家庭士林、雙鯉夢士林、時裝國士林、銀九如士林、時裝國標準布、紫鯉夢又、金九鼎漂水標布、馬頭漂布、一定如意、快活林、三鶴天馬細布、熊貓細布、龍頭又、五福又、彩球又、藍雞又、八大明府綢、三大明府綢、雙飛蝶標條府綢　[illegible]

◉綢緞

中紡五担、又另担、高另担、十經五担、又另担、又三元分担、微雙衡金鷄被面、大倉標準被面、華強真絲被面、徐生祥吉祥被面、公益多福被面、錦孫真絲被面、千里大富貴被面、大成格子碧綢、九昌格子碧綢、協興祥四綢緞、千里千金綢、志大關香綢碼、永成源白軟緞、三鳳絲碧綢、彩條紡碼、大偉呢、華錦綢、無光紡、天香絹、華達綢、麗華綢、雲錦綢、杭紡、杭紡　[illegible]

◉呢絨（碼）

普通洋紡疋、瑞寶標準洋紡疋、鋼和紡疋、冲電力紡疋、寶豐三〇直貢呢、又三〇細嗶嘰、又三〇直貢呢、又三〇嗶嘰、又華達呢、寶隆西裝花呢、又九二嗶嘰、協新西裝花呢、大成五三花呢、大成五三花呢、美國麥爾登、美貨纖厚華達呢、英毛紡花呢　[illegible]

◉人造絲

三〇天橋新貨、三〇金鷄、三〇又、三〇東洋、三〇高山、三〇旭字、三〇金三馬、以上花號進價　[illegible]

◉廠經（担）

一〇、一一、一二、一三分勻度白廠絲　[illegible]

◉棉花

漢口花、又、沙市花、以上廠家進價、靈寶陝西棉、陝花小包、又高級、潼關花、又陝花又　[illegible]

◉棉織品寬

實體花呢、華綸花呢、大昭花呢、上海西裝花呢、緊帶、司麥脫襯衫、兩菊花汗衫、三五和汗衫、三鶴牌汗衫、金印棉毛衫、三蔥蘿男襪、三斑馬男襪、三紅菊男襪、八吋寶球特手帕、啓明六尺彩花被單、又新條又、大寶被單、寸六分斜紋帶、寸二分、三分絲帶、寸六平緞帶、帆船牌木紗團、千碼香檳紗團、四五〇碼　[illegible]

◉食糖

興化白糖、興化赤糖、又次、台灣赤、又次、棉赤、海南赤、刁撿青、提莊青、又次、粗砂、台中砂、本廠棉白高、本廠冰　[illegible]

◉染料

又、古錢硫化元、大可硫化元、斤卜內門快靛、五斤汽巴又、新雙獅元斤、無電粉青光、又紅又、白水雜靛、三塔靛、七子上青、三倍元、染國靛青、染國靛綠、大號地字灰、三星灰、雙塔灰、三鷄皂黃、五馬砵、大樁砵、鋼球砵、天官藍、鋼馬藍、蘇藉靛、潮關綜、午頭快靛、三白鵝硫化元、榮華富貴元、三鷄硫化元（10斤）、熊虎牌硫化元、大華硫化元青、又紅光、熊虎砵、大喜砵、蝶白　[illegible]

◉化工原料

又三千度、一〇〇公斤月牌燒鹼、又美貨燒鹼、又美貨純鹼、又永利純鹼、一〇〇公斤永利燒鹼、西砂漂白粉、美貨小蘇打、白凡士林、黃凡士林、三角牌甘油　[illegible]

◉鋼鐵

美鉛粉、螺絲釘、鉸鏈、竹節鋼、一分⅝鋼板、鑄鐵、鍛鐵、洋版鐵、大馬口鐵箱、小又箱、雙通又箱、三角鐵、六分路皮又　[illegible]

◉紙張

西白報紙令、又零售、對開報紙令、又零售、蘇聯報紙令、又零售　[illegible]

◉五金

三星鋼條、人頭紗布令、中吋洋元百斤、一寸洋釘桶、寸半洋釘桶、二寸洋釘桶、洋乾漆、柴鋼管、鐵球牌鉀、芝蔴釘包、一寸白鐵管、一寸黑鐵管又、手心牌鈔刀先令、一六眼綠鐵絲市斤、九眼綠鐵絲布、皮帶扣　[illegible]

◉桐油

足度白油（担）、本廠熟洪（桶）、正西洪（桶）、翻西洪（桶）、漢洪桐油（桶）　[illegible]

◉茶葉

本年上郡門、本年中郡門、杭州新次龍井、溫州陳上毛紅、雲年中郡門、本年中徽烘、本年婺源中炒青、陳久次珍眉、苞種陳花茶　[illegible]

◉燃料

焦竹節塊、焦竹小子、上等提塊、辰谿提塊、又、篩塊、郡樂提塊、又篩塊、豐成篩塊、上等一號煙屑、普通煙屑、上等煤球、馬架柴、湖松柴、乾松柴、青炭、次貨炭、中興焦、萍鄉焦、小廠煤球、天和屑　[illegible]

◉木材

普通柳安（尺）、大來柳安（尺）、洋松方子（尺）、洋松片子（尺）、柚木（尺）、柚木（尺）、檜木（尺）、杉木大條子（尺）、杉木小條子（尺）、柳安三夾板（塊）、本松片（尺）、四分紅星松鋸（丈）、二分紅星柳鋸（丈）　[illegible]

◉橡膠（每打）

雙錢圓口男套鞋、又天足女套鞋、雙錢大平等靴、香爐又、雙錢長統靴、回力男靴、回力女長靴、回力萬里鞋、回力特製球鞋、回力圓口男套鞋、又大平等靴、雙錢人力車胎、回力又、雙錢天寸自由車胎、回力天寸自由車胎、雙錢坐人三輪車內外胎、雙錢三×六內外胎每副、以上內外胎每副、外貨三×六汽車胎　[illegible]

◉紙類

重磅道林紙磅、又至、重牛皮紙磅、呂磅牛皮紙令、又零售、西白打字紙、又零售、雙牌色打字紙、又零售、西白有光紙令、又零售、西色有光紙令、又零售、頭白玻璃紙令、又零售、黏性白透紙令、又零售、上白銅版紙令、又零售　[illegible]

◉西藥

紅橡皮（生橡膠）、白橡皮（又）、●原料● 磅、孟山都糖精、紙聽又、雙獅金寧片、雙魚○六金寧片、雙龍金寧片、老黑獅○六、澳獅○六、加當片、阿斯匹林片、阿的平片、抗熱配尼西林（鍾米）、（十萬單位）、消發地亞淨片施貴寶、施貴寶○六、消治龍片、消治龍針、凡拉蒙片、沃古林眼藥水、九一四藥膏、絕挤油膏、萬金油（白）、八卦丹（打）、天字牌頭痛粉、又 補疾丸、維軋命丸、安達樂壽針、愛而邦片、奧爾通25mg、早發夕安藥膏、又 明眼藥水、悟世維雄、良園白沙枇杷膏、嗄舒鈣、五分鐘胃痛粉　[illegible]

◉國藥

精制麝香、保肺糖漿打、哈爾士藥膏打、安度賜保命補針每盒、安度補丸、合溪梅、百合、千金子、萬金子、柴胡、東白芍、白皮硝、黑丑、白丑、桑寄生、象貝、玄胡、麥冬　[illegible]

◉捲煙（上午 下午）

三前門、三大前門、三大英、二大英、老刀、美麗、白馬、金鼠、大嵩樂、中又、大克雷斯、三克雷斯、雙斧、泰山、大百萬金、樂華、紅人、硬麻雀、軟麻雀、十字軍、黑牌、紅金、藍吉、馬蹄、標準、金錢、三貓、銀行、三星　[illegible]

◉肥皂（零售通）

三圈本、光華、鼎豐、亨利、美華、牛牌、新華、黃祥茂、南陽甜心大藍花、南陽甜等、南陽甲等、利華藥皂、哈德門、水手、金剛、三五、茄力克、大南啾、三砲台、却而司、六根、橄欖、鷺鷀、白又、馬力斯、大忍者、可爾、黃金龍　[illegible]

◉火柴（每盒）

三〇日光、美麗、鳳凰、玫瑰、車輪、南京、金鼎、老虎、寧波、黎明、國光、鎮江　[illegible]

◉地貨蔬菜（單位百元）

紅辣椒、多瓜、南瓜、芋艿、百合　[illegible]

◉鮮肉

毛豬（担）、白肉批發斤、零售腿精、又排骨、又夾心、又蹄子、又肋條、又板油、又肥肉　[illegible]

◉鮮蛋

大號雞蛋每担　每只、甲、又、大號鴨蛋每千、中又、小號又　[illegible]

◉酒類

紹京大遠年善釀六五斤、又加飯、又元紅、又竹葉青、紹加大遠陳　五十斤、又普通千陳、蘇加上等千陳、一上批發價一、上海啤酒每箱（退瓶價）、怡和啤酒每箱（退瓶價）　[illegible]

◉鮮貨

杭貨淨山芋、又揀大、生薑、洋蔥、蒜頭、茭白、雞毛菜、小白菜、山芋、蓽薺、香菜　[illegible]

國外商情

八月二十八日　▲漲　×跌

◉倫敦中國外債

津浦鐵路	一〇
隴海鐵路	一六
克里斯浦債券	三三
善後債券	×二元
湖廣鐵路	一八
滬甯鐵路	一九
京滬鐵路	一八
廣九鐵路	一五

◉紐約股市

道瓊士指數（路透電訊）

30種實業 ×一·七·二〇
20種鐵路 ×五·八·七六
15種公用 ×三一·九六
40種債券 ×一〇一·〇三
商品股 [illegible]
成交數 [illegible]
美國機車 [illegible]
美國輻射機 [illegible]

◉倫敦股市

美國推進鐵廠 ×三一·六三
美國電報電話 ▲一六
美國自來水廠 ×一六
安鄉孔雀鋼鐵 ×三五·三七
布湟爾鐵車 一七·一三
貝爾飛機 ×二三
伯利亨鋼鐵廠 ×八六·三五
華納電影 ▲四九
勃力斯汽車零件 [illegible]
大通銀行 ▲三五·二五
采力斯拉汽車 ×八五
寇提士飛機 ▲五·七
電力債股 三·二五
通用電機 ×六三·二五
通用汽車 [illegible]
古德立橡膠 [illegible]
固特異橡膠 ×三五
實業股 ×一三·五
金礦股 ×一〇·〇
國內鐵道股 ×四·七

其他

商品股 [illegible]
國際鎳錢 ×五〇
加拿大太平洋鐵路 ×一六·二五
蒙脫利爾銀行 ×七·六二五
0·0%整理公債 ▲一八
0·2%戰債 [illegible]
0·新戰債 [illegible]
德國債券（但茲司）×八·五
有利銀行 三
一九〇七日本五厘債券 ×三二
一九二四日本六厘債券 三
南滿鐵道五厘債券 二·八七
滙豐銀行 [illegible]
標準汽車 ×三·五

◉紐約棉花

現貨 ▲三三·六
十月期貨開 三一·四四
收 三一·五七
高 三一·七〇
低 三一·七〇
十二月期貨開 三一·一三

◉紐亞命棉花

現貨 ▲三三·二〇
十月期貨收 三一·五〇
十二月期貨收 三一·一九
三月期貨收 三一·三〇
五月期貨收 三〇·八八
七月期貨收 三〇·〇〇
十月期貨開 三〇·一四
收 三〇·一〇
十二月期貨收 二九·九〇
五月期貨開 [illegible]
收 [illegible]
正月期貨收 三一·二六
三月期貨開 三一·一二

◉孟買棉花

[illegible]

◉聖保羅棉花

現貨第四號收盤 一七〇·〇〇
又第五號又 一六五·〇〇
九月份新貨收 ×四三六·二五
七月份新貨收 四三八·七五

◉芝加哥穀麥

十月份又 ▲一五·〇〇
十二月份又 ▲一六八·五〇
三月份又 ×一五九·七〇
五月份又 ▲一五七·八〇
七月份又 ▲一五五·八〇

◉芝加哥小麥

九月又新貨 ×二四〇·二五
十二月又新貨 ×二三三·二五
五月又新貨 ×二二八·七五

◉芝加哥大麥

九月期貨 ▲三三·五
十二月又 ▲二三·〇
三月又 ▲二三·〇
五月期貨 ▲一四·〇

◉明尼波里小麥

十二月又 ▲一七一·〇〇
九月又 ▲二三八·八五
十二月又 ▲二三六·二五

◉威尼黑麥

五月又 ▲二二三·二五

◉芝加哥燕麥

七月期貨 ×一二·七五
十月又 ▲一四·五
十二月又 ▲一二·三

◉香港股市

九月期貨 ×二〇四·三五
十二月又 ×二〇七·一三
三月又 ▲二〇四·一二
五月又 ×二〇·二

滙豐銀行	×一·九五
聯合保險	×七·五五
香港電車	×二·三五
星條輪渡	▲一二
中國電力（新股）	一二
香港電汽	▲三〇
又 碼頭	×三·五
又 旅館	四〇
又 土地	▲五·五
又 地產	▲一·五
牛乳農場	四·五
香港水泥	×三·三五
中國天命	×三〇
黃和紗廠	五·五
香港電話（新股）	×三

金融溫度表

銀根逐步趨緊　四行兩局軋進　六三八億元

【本報訊】昨（廿九）日本市金融流動如次：

（一）銀根：△市場頭寸：緊　△行局頭寸：鬆

（二）利率：銀錢業拆牌利率　存息日拆：六角　放款日拆：四元五　同業拆放：三元　公庫證拆放：一元五

（三）內匯：

△四行二局（每千元匯率）：漢渝 五〇　粵滬 五〇　長沙 五〇　津滬 二〇　平津 二　廈門 五〇

△商業行莊（每千元匯率）（限小額匯款）：

上海	五〇	一〇〇	三五	三〇	五〇
聚興誠	五〇	平	九·四〇	三〇	五〇
新華	五〇	一〇〇	五·〇	三〇	三〇
和成	五〇	一〇〇	五·〇	一	一〇
電滙	渝申 九六元	鎮申 八〇元			
	漢申 九六元	渝申 平	廈申 九元		

（四）票據交換：△交換張數：八〇一六四張　△交換金額：[illegible]元　△差額：四行兩局差進六三八億元

杜月笙先生

花甲榮慶特輯

杜月笙先生六旬壽辰　蔣主席題額誌賀

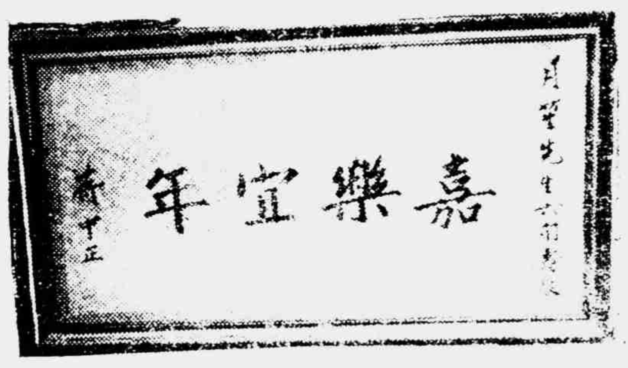

本報杜董事長六十大慶獻詞

八月三十日，[illegible]……先生一門之慶也已。

先生廣交遊，好賓客，推心置腹，相見以誠。平時能禮過之，故臨事之能，駕馭此猶江河之於風雨，蛟龍之能兼容而並蓄也。

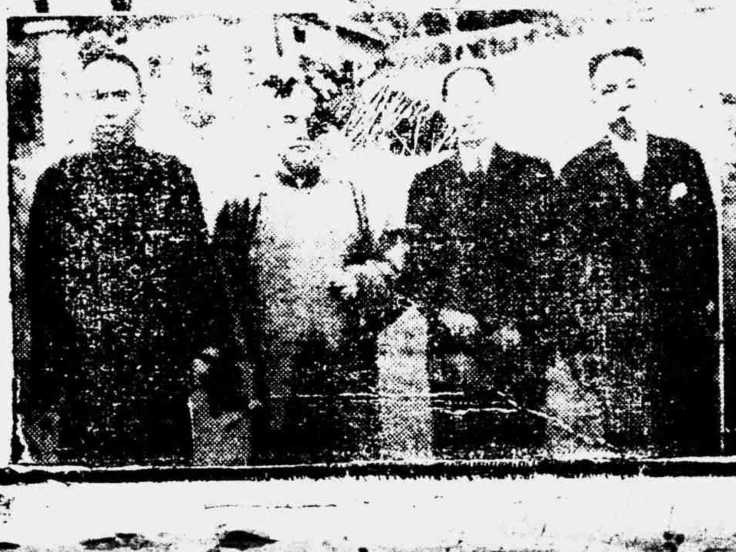

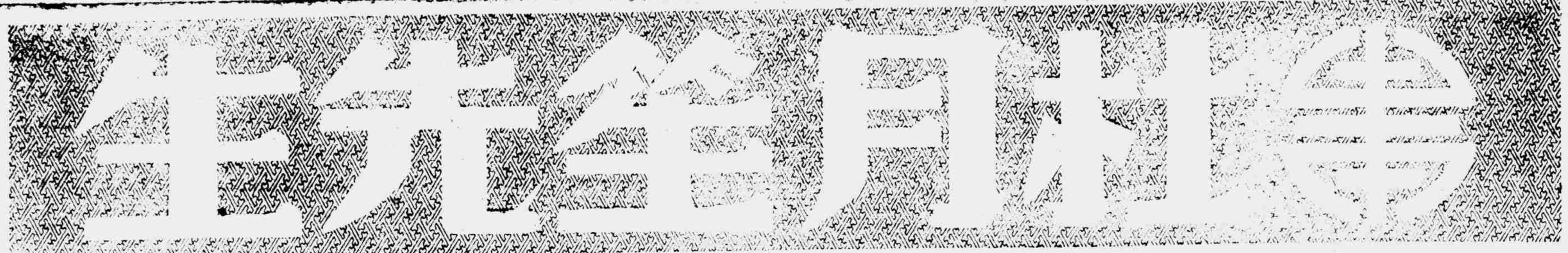

・銅圖說明・

（袁□里編・焦超攝）

（右上角）杜月笙先生最近肖影。

一（右下角）自上至下：㊀杜月笙先生壯年時與戴雨農楊嘯天兩將軍合影。㊁抗戰勝利後陸軍總司令何應欽上將蒞滬，先生在江灣機場歡迎時合影。㊂月笙先生與前上海市長錢大鈞及鄭洞國將軍在江灣機場談話。㊃月笙先生熱心公益，凡各慈善事業足球義賽等莫不登高一呼，率先倡導，圖示義賽時先生參加開球禮。㊄民國十六年時月笙先生年四十歲，任軍事委員會少將參議所攝之戎裝英姿。㊅月笙先生出席兩廣救濟水災大會，在播音機前致詞，右為孫副主席夫婦。㊆在廣西救災招待會上致詞時之杜先生。㊇戰時在香港與俞財長王曉籟新之四人合影。

（左上角）自上至下㊀—㊁全國輪船業聯合會成立，月笙先生致開幕詞。㊂上海市參議會成立，先生被選為議長，但懇切辭謝，退居議席。

（左下角）㊀—㊃先生私生活頗有規律，公務餘暇，恒一卷自娛。其在壯年，頗喜皮簧，梨園中人多與接近，本刊最後一幀戲照即先生演「黃天霸」一劇（左方）時之神貌。